

**Ministerstvo průmyslu a obchodu  
České republiky  
Sekce strukturálních fondů – Řídící orgán OPPI**

**POKYNY PRO ŽADATELE A PŘÍJEMCE  
DOTACE Z PROGRAMU  
INOVACE – Inovační projekt – VÝZVA II**

**Praha – říjen 2010**

***Dokument je výhradním vlastnictvím Ministerstva průmyslu a obchodu ČR  
a nesmí být použit pro jiné účely bez jeho výslovného souhlasu.***

Dokument připravil CzechInvest ve spolupráci  
s Ministerstvem průmyslu a obchodu ČR – Sekcí strukturálních fondů,  
Řídícím orgánem Operačního programu Podnikání a inovace

## Obsah

Úvod .....	4
1. Jak podat žádost o dotaci .....	4
1.1 Registrační žádost .....	4
1.1.1 Založení projektu v aplikaci eAccount .....	5
1.1.2 Vyplnění Finančního výkazu (FV) .....	6
1.1.3 Použití stávajícího ratingu .....	10
1.1.4 Rozvaha a výkaz zisku a ztrát za poslední 2 uzavřená období .....	12
1.1.5 Vyplnění Registrační žádosti (RŽ) .....	12
1.1.6 Vložení dokumentů a jejich elektronický podpis .....	13
1.1.7 Kontrola a odeslání celé Registrační žádosti .....	15
1.2 Plná žádost (PŽ) .....	16
1.2.1 Doplnění údajů v Detailu žadatele .....	17
1.2.2 Hodnocení finanční realizovatelnosti investičního a neinvestičního projektu v Plné žádosti .....	17
1.2.3 Vyplnění a odeslání Plné žádosti .....	30
2 Hodnocení projektu .....	32
3 Žádost o platbu .....	32
4 Monitoring .....	33
5 Přílohy .....	37
5.1 Společné přílohy dotačních programů .....	37
5.2 Seznam kontaktních míst .....	37
Příloha č. 1 – Upřesnění Výzvy v rámci OPPI, program Inovace – Inovační projekt – Výzva II .....	38
Příloha č. 2 – Osnova studie proveditelnosti .....	45
Příloha č. 3 – Pravidla způsobilosti výdajů – zvláštní část pro program Inovace – Inovační projekt – Výzva II .....	52
Příloha č. 4 – Vymezení základních pojmů programu Inovace – Inovační projekt – Výzva II .....	55
SEZNAM POUŽITÝCH ZKRATEK .....	58

## Úvod

Program **Inovace** realizuje Prioritní osu 4 „Inovace“ **Operačního programu Podnikání a inovace (OPPI)** na léta 2007 – 2013.

Jde o program s kontinuálním systémem sběru žádostí, tedy žádosti o poskytnutí dotace jsou vyhodnocovány průběžně a průběžně jsou vydávána Rozhodnutí o poskytnutí dotace. Program bude pro příjem žádostí otevřen až do data uvedeného v textu programu/výzvě k předkládání žádostí. Program/výzvu je možné uzavřít před datem uvedeným v programu /výzvě, a to v případě vyčerpání rozpočtu programu/výzvy, nebo z jiných objektivních důvodů.

Cílem tohoto dokumentu, **Pokyny pro žadatele a příjemce dotace** (dále jen „Pokyny“), je poskytnout žadatelům o dotaci základní informace o způsobu předkládání projektů a procesech souvisejících se samotnou realizací projektů.

Pokyny se skládají ze dvou částí – část obecná je společná pro všechny dotační programy, část zvláštní odráží specifika daného programu. Toto je zvláštní část Pokynů pro program **Inovace – Inovační projekt – Výzva II**. Pokyny jsou vydávány pouze v elektronické verzi a jsou průběžně aktualizovány. Aktualizační mailing s informací, že došlo k aktualizaci tohoto dokumentu, rozesílá agentura CzechInvest na registrované adresy (Vaši e-mailovou adresu si můžete registrovat na [www.czechinvest.org](http://www.czechinvest.org)). Žadatelé, kteří v době aktualizace mají již podanou žádost o poskytnutí dotace, jsou o aktualizaci informováni pomocí nástěnky projektu.

Pro vyloučení pochybností se uvádí, že žadatel, resp. příjemce dotace je povinen postupovat v souladu s právními předpisy ve znění, které je závazné v době, kdy provede příslušnou činnost (včetně tzv. přechodných a obdobných ustanovení). Skutečnost, že v těchto či jiných dokumentech není uveden konkrétní odkaz na zákon, nařízení, mezinárodní smlouvu, vyhlášku apod. nebo na jejich novelizaci nezakládá příjemci právo na vstřícnější postup poskytovatele dotace, příp. Agentury při posuzování případného porušení povinností žadatelem / příjemcem dotace.

## 1. Jak podat žádost o dotaci

Žádost o dotaci do programu **Inovace – Inovační projekt** budete podávat ve dvou stupních - **Registrační žádost** a **Plná žádost** - formou elektronických formulářů, které jsou k dispozici v internetové aplikaci eAccount na [www.czechinvest.org/eaccount](http://www.czechinvest.org/eaccount).

Pokud podáváte prostřednictvím aplikace eAccount žádost o podporu poprvé, je prvním krokem založení hlavního účtu žadatele, tzv. **Master účtu**. (*Návod jak založit Master účet naleznete v Obecné části Pokynů v kapitole 1.7 Jak založit Master účet – první krok pro přístup k aplikaci eAccount.*)

### 1.1 Registrační žádost

Registrační žádost včetně všech jejích příloh budete podávat **pouze elektronicky, nikoliv v papírové formě**. Podání Registrační žádosti se skládá z následujících kroků:

1. Založení projektu v aplikaci eAccount (viz kapitola 1.1.1 Založení projektu v aplikaci eAccount).
2. Stažení off-line formuláře **Finančního výkazu (FV)** v aplikaci eAccount, jeho vyplnění, elektronické podepsání a nahrání zpět do aplikace eAccount.
3. Naskenování Rozvahy a Výkazu zisku a ztráty za poslední 2 uzavřená účetní období.
4. Vyplnění on-line záložek **Registrační žádosti (RŽ)**.
5. Vložení dokumentů (vygenerovaný dokument RŽ, FV, Rozvaha a Výkazy zisku a ztráty) do Seznamu dokumentů v aplikaci eAccount a jejich elektronický podpis.
6. Ověření dat a odeslání celé RŽ (tj. formulář RŽ, FV i naskenované přílohy) prostřednictvím aplikace eAccount na agenturu CzechInvest.

### 1.1.1 Založení projektu v aplikaci eAccount

**Přihlášení** | **Založení Master účtu** | **Přihlášení certifikátem**

Vážený uživateli, vítejte v aplikaci eAccount.

eAccount je internetová aplikace vytvořená pro potřeby žadatelů a příjemců dotace v rámci Operačního Programu Podnikání a Inovace: zpříjemnit a celkově zjednodušit nejen předkládání žádostí o podporu, ale i veškerých dalších formulářů a dokumentace. eAccount slouží komunikace mezi Žadatelem a příslušnou implementační agenturou programu. Rovněž usnadňuje práci s formuláři (zejména formou nápovědy a vylepšuje informovanost o aktuální fázi projektu a následných krocích, které je možné (potřeba) v dané chvíli učinit.

Osoby oprávněné jednat za danou společnost (organizaci) musejí vlastnit kvalifikovaný elektronický podpis, kterým se podepisují veškeré podávané elektronicky prostřednictvím aplikace. Informace o zřízení a použití elektronického podpisu najdete v dokumentu, který stáhnout v sekci Technické spedy.

Pro založení Master účtu se prosím registrujte prostřednictvím odkazu na této stránce.

**Přihlašovací okno pro eAccount**

Přihlašovací jméno:

Heslo:

Ministerstvo průmyslu a obchodu | OPPI | EVROPSKÁ UNIE | CZECHINVEST

Po přihlášení do internetové aplikace eAccount se zobrazí obrazovka, na které je zpřístupněna záložka „**Seznam projektů**“ s možností založit „**Nový projekt**“.

Poklikem na odkaz „**Nový projekt**“ si z rolovací lišty vyberte program **Inovace – Inovační projekt – Výzva II**, do kterého máte zájem podat žádost o dotaci, a následně vyplňte název projektu. Po vyplnění požadovaných údajů zapsané údaje uložte kliknutím na tlačítko „**Uložit**“.

V případě chybně anebo nedostatečně vyplněných údajů se při ukládání zobrazí informace o chybě s uvedením místa chyby.

Během vyplňování údajů máte k dispozici kontextovou nápovědu v pravém horním rohu obrazovky označenou takto:

Po uložení projektu se Vám zpřístupní záložka „**Registrační žádost**“.

## Vzorová ukázka po zadání (po uložení) nového projektu do aplikace eAccount

Below the navigation menu, the 'Detail projektu' section is visible. It includes a 'Seznam dokumentů' and 'Sledování lhůt projektu'. The 'Detailní informace o programu' section shows fields for 'Název programu / podprogramu', 'Popis programu', 'Platnost od: 4.1.2007', 'Platnost do: 31.12.2013', and 'Název projektu \*' with the value 'Nákup laserového řezacího centra'. There are 'Uložit' and 'Odstranit' buttons.

Below this, the 'Seznam žadatelů' section contains a table with columns: Žadatel, Typ FV, Stav výpočtu ratingu, Datum podání FV, and Ekonomické hodnocení. The first row shows 'ABC' as the applicant, 'Finanční výkaz subjektů s daňovou evidencí' as the FV type, 'nevypočítán' as the rating status, and 'Formulář FV' as the economic assessment.

A callout box points to the 'Registrační žádost' menu item, stating: 'Žadatelů zpřístupněná záložka „Registrační žádost“, (zpřístupnění po uložení údajů v záložce „Projekt“)'.

### 1.1.2 Vyplnění Finančního výkazu (FV)

Formulář Finanční výkaz slouží jako podklad pro vypracování hodnocení finančního a nefinančního zdraví žadatele, tzv. **ratingu**, které je nutné jako jedno z kritérií přijatelnosti. Hodnocení je prováděno zdarma. Žadatelé vyplní formulář finančního výkazu podle aktuálně ukončeného účetního období. Formuláře se liší dle typu organizace (žadatele) a dle typu vedení účetnictví. Údaje ve FV uvádějte vždy v tis. Kč.

Rating posuzuje momentální situaci podniku a některé faktory ovlivňující jeho budoucnost. Cílem ratingu není posouzení podnikatelských záměrů společnosti, ale objektivní vystižení její výchozí situace, která může být rozhodující pro schopnost realizovat a udržet projekt. Vyjadřuje stupeň věřitelského rizika podle zjištěné finanční a nefinanční bonity hodnoceného subjektu.

Finanční bonita vychází z hodnocení finančních ukazatelů, a to jak staticky, tak v meziročním vývoji. Ukazatele charakterizují krátkodobou likviditu, dlouhodobou solventnost a rentabilitu hodnoceného subjektu. Podkladem jsou účetní výkazy za poslední dva roky a za aktuální čtvrtletí.

Nefinanční bonita vychází z hodnocení nefinanční charakteristiky hodnoceného subjektu. Podkladem jsou další informace o firmě, jako je počet zaměstnanců, odvětví jeho podnikání apod.

Výsledkem je tzv. ratingový stupeň na sedmistupňové škále (A; B+; B; B-; C+; C; C-). Je doplněn komentáři významných aspektů (jak pozitivních, tak negativních), ovlivňujících finanční stabilitu subjektu.

Podmínkou programu **Inovace** je dosáhnout hodnocení do stupně C+, včetně.

Rating	Stupně rizika
A	Velmi nízké riziko
B+	Nízké riziko
B	Střední riziko
B-	Mírně zvýšené riziko
C+	Zvýšené riziko
C	Vysoké riziko
C-	Velmi vysoké riziko

## Postup pro otevření a vyplnění Finančního výkazu

Formulář pro hodnocení finančního zdraví žadatele – Rating budete vyplňovat ve formuláři **602XML Filler**. K vyplnění formuláře budete potřebovat software 602XML Filler 2.5, který můžete stáhnout na: [http://www.602.cz/cz/produkty/602xml\\_filler\\_2\\_5](http://www.602.cz/cz/produkty/602xml_filler_2_5). Aplikaci nainstalujte na svůj počítač.

Aplikace 602XML Filler je kompatibilní pouze s operačním systémem Microsoft Windows. Žádost o podporu je tedy třeba vyplňovat pouze na PC s tímto operačním systémem!

### **Základní popis aplikace**

602XML Filler 2.5 je bezplatná aplikace určená pro vyplňování elektronických formulářů s datovým výstupem v XML, jejich odesílání, tisk a převod do PDF (Minimální instalace převod do PDF neumožňuje, proto doporučujeme nainstalovat plnou verzi aplikace).

Aplikace Vám umožní vyplnit elektronický formulář offline, podepsat vyplněné údaje za pomoci elektronického podpisu a odeslat formulář do prostředí aplikace eAccount.

Program je dostupný ZDARMA - na své počítače si jej mohou instalovat jak jednotlivci, tak i firmy a organizace.

Formulář FV si vygenerujete v aplikaci eAccount na obrazovce **Detailu projektu** v tabulce **Seznam žadatelů**.

Před vyplňováním Finančního výkazu je nutné zvolit typ FV:

Po zvolení typu Finančního výkazu se otevře obrazovka **Ekonomické hodnocení projektu**. Na této obrazovce máte možnost zvolit „**Nový finanční výkaz**“, nebo v případě, že už máte již dříve nahraný Finanční výkaz, vybrat tento Finanční výkaz.

Data ve formuláři FV vyplňujete z podkladů „Rozvaha a Výkaz zisku a ztráty“ za poslední 2 uzavřená účetní období a aktuální čtvrtletí posledního neuzavřeného roku.

Při vyplňování nejprve vyberete pomocí roletky aktuální rok (rok za který dosud nebylo podáno daňové přiznání) a aktuální čtvrtletí posledního neuzavřeného účetního roku.

**Aktuální čtvrtletí (Q) – poslední uzavřené čtvrtletí:** Vyplňujte poslední uzavřené čtvrtletí aktuálního roku. Údaje vyplňujte do sloupce **Aktuální Q** za období od začátku aktuálního roku do posledního uzavřeného čtvrtletí **kumulativně**.

**V případě, že organizace má hospodářský rok jiný než kalendářní** a údaje roku není možné měnit, vyplňte do sloupce **Minulost (R)** údaje za poslední uzavřené účetní období. Do sloupce **Minulost (R-1)** vyplňte údaje za období předcházející poslednímu uzavřenému účetnímu období. Do sloupce **Poslední Q** vyplňte údaje od začátku aktuálního účetního období do posledního ukončeného čtvrtletí kumulativně. Informaci o tom, že máte hospodářský rok uveďte prosím do záložky „**komentář**“.

**Pokud přecházíte z daňové evidence na účetnictví**, přečtěte si typové případy, které mohou nastat, a jak v těchto případech Finanční výkaz vyplňovat.

Může nastat několik z následujících situací:

1. Máte uzavřena dvě poslední účetní období v daňové evidenci (2005, 2006), účetnictví vedete od 1.1.2007.
  - **Vyplňte formulář: Finanční výkaz subjektů s daňovou evidencí - vyplňte roky 2005, 2006.**
  - **Předložte: V příloze žádosti naskenovaná Daňová přiznání za fyzickou osobu za roky 2005, 2006.**
2. Máte uzavřený rok 2005 v daňové evidenci, rok 2006 účetnictví, účetnictví vedete od r. 2006
  - **Vyplňte formulář: Finanční výkaz pro MSP a korporace - vyplňte rok 2006 a aktuální Q (1Q roku 2007 - předběžná data roku 2007, data dle měsíce, které máte již uzavřené. Např. pokud máte uzavřená data pouze za leden roku 2007, vyplňte údaje za leden a do listu Ostatní údaje - řádek realizované tržby uvedete 8,3 % - tj. oddíl odpovídající 1/12 roku. V případě uzavřeného měsíce únor roku 2007 vyplňte data za leden a únor kumulativně a do listu Ostatní údaje - řádek realizované tržby uvedete 16,6 % - tj. 2/12 roku).**
  - **Předložte: V příloze žádosti naskenovaná Daňová přiznání za fyzickou osobu za rok 2005, rozvahu a výkaz zisku a ztrát z účetnictví za rok 2006.**
3. Máte uzavřený rok 2004 v daňové evidenci, rok 2005 a 2006 účetnictví, účetnictví vedete od r. 2005.
  - **Vyplňte formulář: Finanční výkaz pro MSP a korporace - vyplňte roky 2005, 2006 a aktuální Q (1Q roku 2007 - předběžná data roku 2007, data dle měsíce, které máte již uzavřené. Např. pokud máte uzavřená data pouze za leden roku 2007, vyplňte údaje za leden a do listu Ostatní údaje - řádek realizované tržby uvedete 8,3 % - tj. oddíl odpovídající 1/12 roku. V případě uzavřeného měsíce únor roku 2007 vyplňte data za leden a únor kumulativně a do listu Ostatní údaje - řádek realizované tržby uvedete 16,6 % - tj. 2/12 roku).**
  - **Předložte: V příloze žádosti naskenovanou rozvahu a výkaz zisku a ztrát z účetnictví za roky 2005 a 2006.**

**Určení CZ-NACE v případě změny druhu podnikání:** pokud žadatel svým zařazením (oblast podnikání, na kterou je požadována dotace) zcela nebo částečně vybočuje ze své dosavadní oblasti podnikání (a tudíž z oblasti CZ-NACE), vyplní do příslušného FV pouze svůj původní CZ-NACE. To znamená, že i když subjekt předložil projekt s jiným CZ-NACE, finanční hodnocení bude provedeno pouze pro převažující oblast (CZ-NACE), která pro daný subjekt dosud byla a je hlavní.

#### **Upozornění:**

Všechny údaje ve Finančním výkazu vyplňujte v tis. Kč!

Vyplňte všechna pole ve formuláři - do nevyužitých polí prosím zadejte nuly!

#### **Vyplnění listu Doplňující ostatní údaje u podvojného účetnictví - povinná pole**

- **Průměrný přepočtený počet zaměstnanců** – měl by být vyplněn vždy (pouze výjimečně v odůvodněných případech může být 0)
- **Realizované tržby do konce aktuálního čtvrtletí (v % ročních tržeb)** – musí být vyplněno vždy
- **CZ-NACE** – musí být vyplněno vždy
- **Podíl největšího odběratele na celkové produkci (v %)** – musí být vyplněno vždy (v případě velmi malého podílu musí být vyplněno alespoň 0,1 %)
- **Struktura tržeb (CZK atd., v %)** – musí být vyplněno vždy, součet všech 4 položek musí být roven 100

- **Doba podnikání** – musí být vyplněno vždy
- **Výplata dividend** - může být (a často je) nulová
- **Aktuální stav podrozvahových závazků** - může být rovněž nulový
- **Procento fixních nákladů** – musí být vyplněno vždy
- **Podíl na trhu** - vyplňují pouze společnosti s obratem nad 1,5 mld. Kč, pro ně je políčko povinné.

## Potvrzení správnosti dat

Po úplném vyplnění finančního formuláře proveďte pomocí tlačítka na horní liště „**Zkontrolovat formulář**“ kontrolu vyplněných údajů.

Data ve finančním výkazu jsou namátkově ověřována ve sbírce listin Obchodního rejstříku.

## Obchodní rejstřík a Sběrka listin

verze aplikace 2.401 vyzval Corpus Solutions a.s.

Obchodní rejstřík a Sběrka listin  
Ministerstvo spravedlnosti České republiky

Sběrka listin: . . . . .

**!!! POZORNĚNÍ !!!**  
Data pro tento výpis byla získána z jednotlivých rejstříkových soudů. V případě, že se domníváte, že jsou v poskytnutých údajích chyby či nesoulad se skutečným stavem věci, kontaktujte prosím příslušný rejstříkový soud.

Základní identifikační údaje

Spisová značka: má u Krajského soudu v Hradci Králové

Obchodní jméno:

IČO: (viz obchodní rejstřík)

Adresa

Sídlo společnosti:

Přehled listin

Číslo listiny	Typ listiny	Vznik listiny	Došlo na soud	Založeno do SL	Stránek
B.571/SL.47	výroční zpráva r. 2005	26.05.2006	22.08.2006	23.08.2006	39
B.571/SL.46	stanovy společnosti	14.10.2005	01.11.2005	01.11.2005	19
B.571/SL.45	notářský zápis NZ 189/2005	09.08.2005	24.08.2005	24.08.2005	95
B.571/SL.44	výroční zpráva - za rok 2004	17.05.2005	29.07.2005	29.07.2005	41
B.571/SL.43	notářský zápis, stanovy společnosti, účetní uzávěrky, ostatní, podpisové vzory	25.06.2004	27.07.2004	27.07.2004	160
B.571/SL.42	výroční zpráva	28.04.2003	21.07.2003	21.07.2003	67
B.571/SL.41	stanovy společnosti	30.05.2003	09.06.2003	09.06.2003	19
B.571/SL.40	notářský zápis stanovy společnosti, ostatní	23.12.2002			29

## Postup odeslání finančního výkazu do aplikace eAccount

Po vyplnění a zkontrolování formuláře klikněte na tlačítko „**Podepsat a odeslat**“ na konci formuláře.

Před odesláním ještě uveďte své uživatelské jméno a heslo pro přístup do aplikace eAccount a klikněte na tlačítko OK:

Poslat data na web

Webový server

URL: https://eaccount-test.czechinvest.org/WebForm/Projekty/Receive602F

Ověření

Uživatel:  Heslo:

Zobrazit data... OK Storno

Po podepsání dokumentu elektronickým podpisem se formulář RŽ odešle do aplikace eAccount. Při odesílání musíte být opět připojeni k Internetu! Úspěšný import formuláře je indikován následující hláškou:

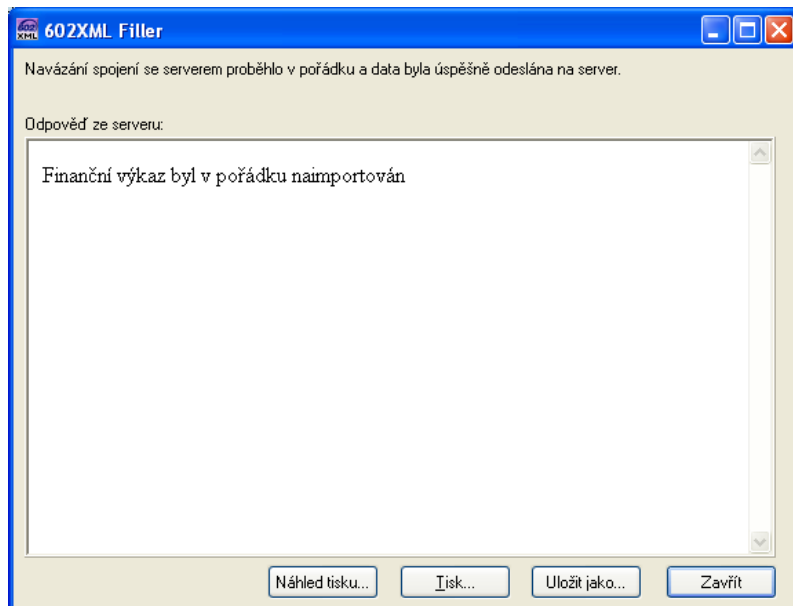

### 1.1.3 Použití stávajícího ratingu

Pokud má žadatel již vypočtený rating a tento rating (netýká se ratingu vypočteného na základě FV předloženého za mateřskou společnost nebo garanta v jiném projektu) může ho použít tak, že klikne na detailu ekonomického hodnocení na „Použít poslední ekonomické hodnocení“:

Datum výpočtu ratingu
11.11.2007
11.11.2007
11.11.2007
11.11.2007

V detailu projektu v seznamu žadatelů se zobrazí příkaz, že žadatel si přeje použít stávající rating (tzn. poslední vypočtené ekonomické hodnocení).

### Detail projektu "Testovací potenciál"

[Seznam dokumentů](#) [Sledování lhůt projektu](#)

Název programu / podprogramu:	<input type="text"/>	<a href="#">Detailní informace o programu</a>
Popis programu:	<input type="text"/>	
Platnost výzvy od:	<input type="text" value="01.06.2007"/>	
Platnost výzvy do:	<input type="text" value="30.11.2007"/>	
Název projektu: *	<input type="text" value="Testovací potenciál"/>	

### Seznam žadatelů a jejich finančních výkazů

Žadatel	Typ FV	Stav výpočtu ratingu	Datum podání FV	Zdroj dat FV
leader 112	Finanční výkaz subjektů s daňovou evidencí			Stávající rating

Všichni žadatelé musí mít řádně vyplněný finanční výkaz nebo vybráno ekonomické hodnocení.

Pokud již žadatel vybral použití stávajícího ratingu, ale chce místo něj použít opět FV, jde do detailu ekonomického hodnocení a klikne na tlačítko „Převzít FV z master žadatele“.

Tímto tlačítkem („Převzít FV z master žadatele“) si žadatel zvolí, že místo posledního ekonomického hodnocení, chce použít finanční výkaz. **Nejde tedy o „Odeslání posledního ekonomického hodnocení“, ale pouze volbu, že místo posledního ekonomického hodnocení bude žadatel odesílat do systému finanční výkaz.**

Pozn. Odkaz „Převzít FV z master žadatele“ se zobrazí pouze, pokud žadatel má nějaký finanční výkaz již nahrán v eAccountu.

## 1.1.4 Rozvaha a výkaz zisku a ztrát za poslední 2 uzavřená období

Data ve Finančním výkazu jsou dokládána naskenovanou kopií Rozvahy a Výkazu zisku a ztráty za poslední 2 uzavřená účetní období.

### Příklad naskenované Rozvahy

Označení	A K T I V A	Číslo řádku	Běžné účetní období			Minulé úč. období
			Brutto 1	Korekce 2	Netto 3	Netto 4
a	b	c				
	AKTIVA CELKEM (ř. 02 + 03 + 07 + 12) = 13	001	21 073	3 532	17 541	11 601
A.	Pohledávky za upsaný základní kapitál	002				
B.	Dlouhodobý majetek (ř. 04 až 06)	003	17 692	3 493	9 199	6 560
B. I.	Dlouhodobý nehmotný majetek	004	235	235	0	0
B. II.	Dlouhodobý hmotný majetek	005	12 457	3 258	9 199	6 560
B. III.	Dlouhodobý finanční majetek	006				
C.	Oběžná aktiva (ř. 08 až 11)	007	8 253	39	8 214	4 972
C. I.	Zásoby	008	1 180	0	1 180	1 654
C. II.	Dlouhodobé pohledávky	009				
C. III.	Krátkodobé pohledávky	010	5 410	39	5 371	1 534
C. IV.	Krátkodobý finanční majetek	011	1 663	0	1 663	1 784
D. I.	Časové rozlišení	012	128	0	128	69

Rozvahu a Výkaz zisku a ztráty za poslední 2 uzavřená účetní období je třeba naskenovat a v předepsaném formátu pro zasílané přílohy zaslat elektronicky prostřednictvím aplikace eAccount společně s Registrační žádostí a formulářem Finančního výkazu na CzechInvest. Postup pro vkládání a podepisování dokumentů naleznete v kapitole 1.1.6 Vložení dokumentů a jejich elektronický podpis.

## 1.1.5 Vyplnění Registrační žádosti (RŽ)

Registrační žádost je on-line elektronický formulář, který se v aplikaci eAccount zobrazí po rozkliku záložky „Registrační žádost“ v horní liště „Seznam projektů“.

**SEZNAM PROJEKTŮ** Projekt Registrační žádost Plná žádost Žádost o platbu Monitoring projektu Změna projektu Nástěnka projektu

Informace o programech naleznete [zde](#)

**Registrační žádost projektu "Inovace test"**

Zákl. údaje    Zákl. údaje o žadateli    Zákl. údaje o projektu    Adresa místa realizace    Prohlášení žadatele

Název (pod)programu   
Aktuální stav

**Podporované aktivity**

a) Zvýšení technických a užitných hodnot výrobků, technologií a služeb (inovace produktu)  
 b) Zvýšení efektivity procesů výroby a poskytování služeb (inovace procesu)  
 c) Zavedení nových metod organizace firemních procesů a spolupráce s firmami a veřejnými institucemi (organizační inovace)  
 d) Zavedení nových prodejních kanálů (marketingová inovace)

Registrační žádost je možné odeslat pouze z poslední záložky "Prohlášení žadatele".

Pozn. Hvězdička (\*) označuje povinné položky.

Registrační žádost obsahuje 5 záložek, které je nutné vyplnit:

- Základní údaje
- Základní údaje o žadateli
- Základní údaje o projektu
- Adresa místa realizace
- Prohlášení žadatele

Při vyplňování formuláře využívejte kontextové **nápovědy** v pravém horním rohu obrazovky označenou takto:

Po vyplnění údajů jakékoliv záložky RŽ průběžně ukládejte vepsané informace, neboť existuje nebezpečí, že v případě výpadku může dojít ke ztrátě již vepsaných dat!

Po zaškrtnutí souhlasu se všemi prohlášeními v poslední záložce „Prohlášení žadatele“ přejděte na záložku **Projekt – Seznam dokumentů**.

### 1.1.6 Vložení dokumentů a jejich elektronický podpis

V záložce **Projekt – Seznam dokumentů** vygenerujte nejprve dokument Registrační žádosti a elektronicky podepište. Návod, jak postupovat, najdete v **Nápovědě**.

**SEZNAM PROJEKTŮ** Projekt Registrační žádost Plná žádost Žádost o platbu Monitoring projektu Změna projekt

Informace o programech naleznete [zde](#)

**Seznam dokumentů projektu**

**Seznam dokumentů**

Seznam dokumentů  Seznam nedoručených listinných příloh projektu

	Typ dokumentu	Platný	Název dokumentu	Datum vložení	Datum doručení	Uživatel	Počet
	17_02_F_Předběžné posouzení přijatelnosti						
	Odůvodnění změny identifikace žadatele						
	ostatní						
	registrační žádost						

Dokument Dokument ze šablony Detail dokumentu (zde můžete dokument elektronicky podepsat) Smazat dokument

Kliknutím na tuto ikona vygenerujete novou registrační žádost. Dále pokračujte dle kontextové nápovědy.

## Předepsané formáty pro zasílané přílohy prostřednictvím aplikace eAccount:

Do dokumentace můžete vložit elektronickou přílohu(y) v povoleném formátu (pdf, doc, rtf, xls, jpg, gif, png, txt, htm, fo) do maximální velikosti 2 MB.

Pozn.: Elektronické přílohy lze zasílat také zkomprimované do formátu .zip.

	Platný	Název dokumentu	Datum vložení	Datum doručení	Uživatel	Počet podpisů
17_02_F_Předběžné posouzení přijatelnosti						
Čestné prohlášení žadatele o nemožnosti realizace projektu na již zastavěné ploše						
Fotodokumentace současného stavu	ano	fotodokumentace	9.7.2008 11:42:02		TEST NEM TEST	0
ostatní	ano	Rozvaha 2005	9.7.2008 12:59:45		TEST NEM TEST	0
ostatní	ano	Výkaz zisku 2005	9.7.2008 13:00:03		TEST NEM TEST	0
ostatní	ano	Rozvaha 2006	9.7.2008 13:02:48		TEST NEM TEST	0
ostatní	ano	Výkaz zisku 2006	9.7.2008 13:03:10		TEST NEM TEST	0
ostatní	ano	Rozvaha 2007	9.7.2008 13:03:44		TEST NEM TEST	0
ostatní	ano	Výkaz zisku 2007	9.7.2008 13:04:10		TEST NEM TEST	0
ostatní	ano	Finanční výkaz 602.xml	9.7.2008 13:04:34		TEST NEM TEST	0
registrační žádost	ano	Registrační žádost	9.7.2008 11:42:34		TEST NEM TEST	0
Snímek z katastrální mapy	ano	Snímek z katastrální mapy	9.7.2008 11:43:27		TEST NEM TEST	0
Stav a návrh stavebně-technického řešení projektu zpracovaný odborně způsobilou osobou - situační výkres na podkladě katastrální mapy	ano	Stav technického řešení	9.7.2008 11:43:48		TEST NEM TEST	0
Vyčíslení rozpočtových nákladů	ano	Vyčíslení rozpočtových nákladů	9.7.2008 11:44:20		TEST NEM TEST	0
Vymezení podnikatelské nemovitosti v Územním plánu nebo Územní rozhodnutí	ano	Vymezení nemovitosti	9.7.2008 11:44:41		TEST NEM TEST	0
Výpis z katastru nemovitostí	ano	Výpis z katastru nemovitostí	9.7.2008 11:45:00		TEST NEM TEST	0

Dále do záložky **Projekt – Seznam dokumentů** vložte naskenované rozvahy a výkazy zisku a ztrát za sledované období včetně FV ve formátu 602 xml filler a elektronicky podepište. Dokumenty vložte do položky „ostatní“.

**Soubor** - Slouží pro vložení souboru do systému eAccount. Soubor lze zadat do systému prostřednictvím tlačítka Procházet ..., které zajistí výběr souboru z dostupných disků počítače. Po zadání odpovídajícího Názvu dokumentu a případně jeho popisu dokumentu je možné prostřednictvím tlačítka **Uložít** - vložit a uložit odpovídající soubor do eAccount.

Pro **zobrazení nahraného dokumentu** je zapotřebí přejít na obrazovku **Seznam dokumentů**.

Obsah vybraného dokumentu lze zobrazit kliknutím na Název dokumentu v seznamu dokumentů.

**Dokument lze smazat** kliknutím na ikonu v **Seznamu dokumentů**. Dokument jehož datum vložení je starší než poslední změna stavu projektu, je možné pouze **zneplatnit**. Nelze tedy smazat dokument, po jehož vložení došlo ke změně stavu projektu. V takovém případě autor dokumentu provede zneplatnění původního dokumentu a případně vložení aktuálnější verze stejného dokumentu.

### Poznámka

Ikona pro smazání dokumentu je přístupná po vložení dokumentu do eAccountu.

ostatní	ano	Rozvaha 2005		9.7.2008 12:59:45	
ostatní	ano	Výkaz zisku 2005		9.7.2008 13:00:03	
ostatní	ano	Rozvaha 2006		9.7.2008 13:02:48	
ostatní	ano	Výkaz zisku 2006		9.7.2008 13:03:10	
ostatní	ano	Rozvaha 2007		9.7.2008 13:03:44	
ostatní	ano	Výkaz zisku 2007		9.7.2008 13:04:10	
ostatní	ano	Finanční výkaz 602.xml		9.7.2008 13:04:34	

Podpisování dokumentů je pomocí ikony složka.

Kliknutím na tlačítko **Podpsat dokument** je aktuálně přihlášenému uživateli zobrazen seznam dostupných certifikátů, kterými lze dokument podepsat. Kvalifikovaný elektronický certifikát v závislosti na operačním systému a verzi Javy lze použít ze souboru nebo standardního úložiště certifikátů v počítači. Po podpisu dokumentu je podpis uložen k dokumentu. Seznam všech elektronických podpisů k danému dokumentu je zobrazen v tabulce pod detailem dokumentu a obsahuje základní údaje o provedeném elektronickém podpisu - kdo a kdy dokument podepsal a od kdy a do kdy je platný podepisující certifikát.

### 1.1.7 Kontrola a odeslání celé Registrační žádosti

Pro podání celé Registrační žádosti na agenturu CzechInvest (tj. formulář RŽ, FV i naskenované přílohy) je třeba přejít opět do záložky **Registrační žádost – Prohlášení žadatele**, kde nejprve stisknete tlačítko **„Ověřit data před podáním celé Registrační žádosti“** a nakonec **„Odeslat Registrační žádost“**.

Po správném odeslání RŽ se na obrazovce objeví hlášení o úspěšném odeslání Registrační žádosti. **Zároveň ihned** obdržíte evidenční číslo projektu a potvrzení o přijetí a zpracování RŽ systémem. eAccount Vás zároveň upozorní, že obdržíte vyjádření od CzechInvestu, zda registrace proběhla úspěšně. Informace o úspěšné, případně neúspěšné registraci Vám bude zaslána elektronicky prostřednictvím aplikace eAccount na Vámi zadanou e-mailovou adresu při založení Master účtu a bude Vám k dispozici v záložce **„Nástěnka“**. Zároveň se v aplikaci eAccount na **„Detailu projektu“** bude zobrazovat informace, v jakém stavu se daný projekt nachází, a v záložce RŽ bude zobrazen aktuální stav RŽ.

V případě zjištění chyb a nedostatků během kontroly RŽ nebo FV ze strany CzechInvestu Vás prostřednictvím aplikace eAccount kontaktujeme a zašleme Vám výzvu k opravě, která se zobrazí v záložce **„Nástěnka“**. Ta je určena pro elektronickou komunikaci mezi Vámi a projektovým manažerem **CzechInvestu**, kterému byl Váš projekt přidělen.

Po formální a věcné kontrole RŽ a požadovaných příloh obdržíte prostřednictvím aplikace eAccount informaci **„Předběžné posouzení přijatelnosti“**. Tato informace se zobrazí v záložce **„Nástěnka“** a prostřednictvím této informace se dozvíte, zda registrace proběhla úspěšně nebo neúspěšně společně s odůvodněním.

V případě úspěšné registrace je součástí zprávy **„Předběžné posouzení přijatelnosti“**

- informace o datu pro vznik způsobilých výdajů (*více o datu pro vznik způsobilých výdajů v Obecné části pokynů v kapitole 3.1 Způsobilost výdajů*),
- informace o lhůtě pro předložení Plné žádosti, která je **90 kalendářních dní** od data přijetí informace o úspěšné registraci,

- zpřístupnění záložky „**Plná žádost**“ v aplikaci eAccount k jejímu vyplnění.

V případě, že datum ukončení příjmu žádostí o dotaci určený ve Výzvě je kratší než 90 kalendářních dní od data přijetí informace o úspěšné registraci, je nutné podat Plnou žádost ve lhůtě uvedené ve Výzvě programu. V tomto případě se lhůta pro podání Plné žádosti zkracuje a její poslední den je shodný s posledním dnem lhůty pro podávání žádostí do programu uvedené ve Výzvě.

V případě jakýchkoliv dotazů se během vyplňování Registrační žádosti obraťte na příslušnou **RK CI** podle místa realizace projektu (*seznam Regionálních kanceláří CzechInvest naleznete na <http://www.czechinvest.org/regionalni-kancelare>* )

## 1.2 Plná žádost (PŽ)

Plnou žádost včetně všech jejích příloh budete podávat pouze elektronicky, nikoliv v papírové formě. PŽ je elektronický formulář, který se v aplikaci eAccount zobrazí po rozkliku záložky „Plná žádost“ v horní liště „Seznam projektů“. Záložka „Plná žádost“ bude aktivní až po úspěšném předběžném posouzení přijatelnosti. Do té doby nebude aktivní a nebude možné ji otevřít. Po zobrazení formuláře PŽ máte možnost vyplňovat požadované údaje, přičemž doporučujeme průběžně ukládat Vámi vložená data.

Pokud žadatel ve fázi vyplňování nalezne chybu nebo neaktuální údaje v Registrační žádosti, lze tyto chybné údaje změnit prostřednictvím změnového řízení, je ale nutné Plnou žádost nejprve odstranit a poté zahájit změnové řízení RŽ. Odstranění PŽ se provádí pomocí tlačítka „Odstranit PŽ“, které se nachází v dolní části stránky eAccountu na záložce Plná žádost.

### Obsah PŽ:

- základní údaje uvedené již v RŽ – údaje z RŽ se automaticky načtou do PŽ, nemusíte je znovu vyplňovat
- binární kritéria programu
- podrobnější informace o projektu – harmonogram a rozpočet projektu
- horizontální ukazatele
- závazné a monitorovací ukazatele
- prohlášení a závazky žadatele

### Požadované přílohy PŽ:

- finanční realizovatelnost projektu (FRP) – elektronický formulář, který máte k dispozici v aplikaci eAccount (*detailní popis vyplnění formuláře naleznete v kapitole 1.2.2 Hodnocení finanční realizovatelnosti investičního a neinvestičního projektu v Plné žádosti*);
- **studie proveditelnosti (podnikatelský záměr)** – elektronickou verzi studie proveditelnosti v předepsané struktuře (*osnovu studie proveditelnosti naleznete v Příloze č. 2 těchto Pokynů*). Po vypracování studie v předepsaném formátu ji zasíláte společně s PŽ prostřednictvím aplikace eAccount na CzechInvest.
- **příloha k účetní závěrce** – za poslední uzavřený účetní rok

### Předepsané formáty pro zasílané přílohy prostřednictvím aplikace eAccount:

Do dokumentace můžete vložit elektronickou přílohu(y) v povoleném formátu (pdf, doc, rtf, xls, jpg, gif, png, txt, htm, fo) do maximální velikosti 2 MB.

Pozn.: Elektronické přílohy lze zasílat také zkomprimované do formátu .zip.

## Vzorová ukázka Plné žádosti (po schválení Registrační žádosti) v aplikaci eAccount

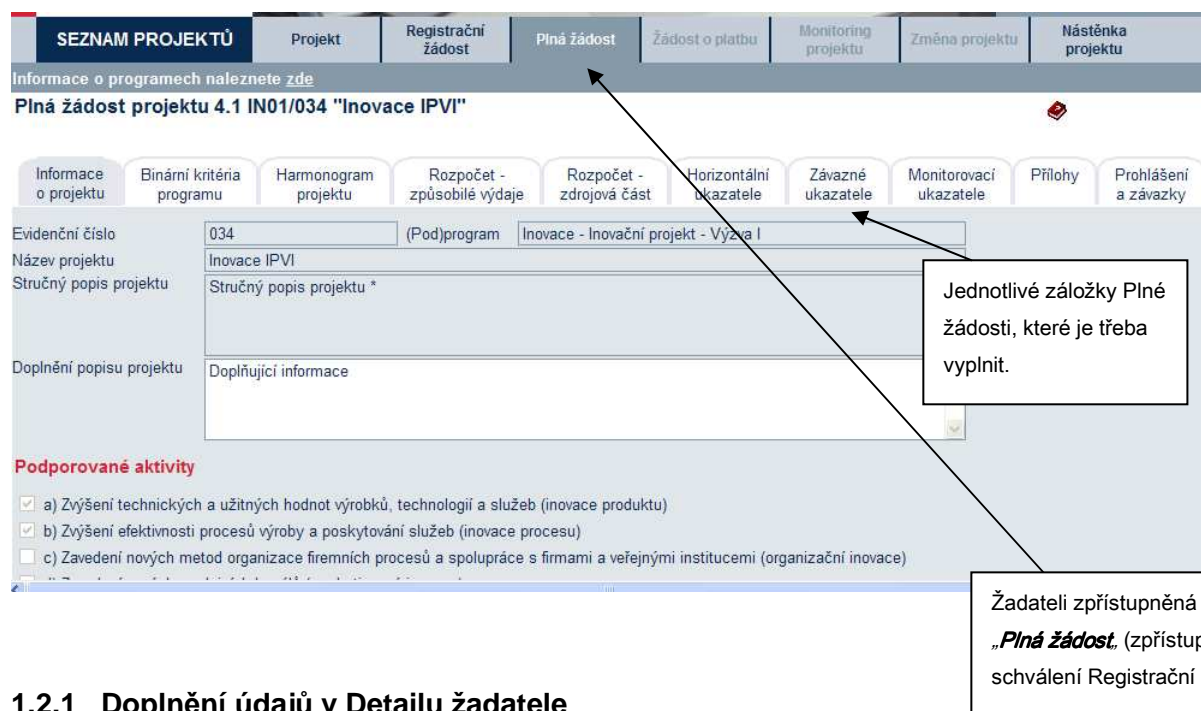

SEZNAM PROJEKTŮ   Projekt   Registrační žádost   **Plná žádost**   Žádost o platbu   Monitoring projektu   Změna projektu   Nástěnka projektu

Informace o programech naleznete [zde](#)

**Plná žádost projektu 4.1 IN01/034 "Inovace IPVI"**

Informace o projektu   Binární kritéria programu   Harmonogram projektu   Rozpočet - způsobilé výdaje   Rozpočet - zdrojová část   Horizontální ukazatele   Závazné ukazatele   Monitorovací ukazatele   Přílohy   Prohlášení a závazky

Evidenční číslo: 034 (Pod)program: Inovace - Inovační projekt - Výzva I

Název projektu: Inovace IPVI

Stručný popis projektu: Stručný popis projektu \*

Doplňující informace: Doplnění popisující informace

**Podporované aktivity**

- a) Zvýšení technických a užitných hodnot výrobků, technologií a služeb (inovace produktu)
- b) Zvýšení efektivity procesů výroby a poskytování služeb (inovace procesu)
- c) Zavedení nových metod organizace firemních procesů a spolupráce s firmami a veřejnými institucemi (organizační inovace)

Jednotlivé záložky Plné žádosti, které je třeba vyplnit.

Žadatelé zpřístupněná záložka „Plná žádost“, (zpřístupnění po schválení Registrační žádosti).

### 1.2.1 Doplnění údajů v Detailu žadatele

Před vyplňováním údajů do Plné žádosti doplňte nejprve údaje v záložce **Projekt – Detail žadatele**, zejména Adresu pro doručování. V případě, že údaje nebudou doplněny, nebude možné Plnou žádost odeslat.

### 1.2.2 Hodnocení finanční realizovatelnosti investičního a neinvestičního projektu v Plné žádosti

*V případě, že realizujete projekt, jehož hlavním cílem je pořízení investic (hmotného a nehmotného majetku), vyplňte investiční FRP.*

*V případě, že realizujete projekt, který je zaměřený především na neinvestiční náklady (např. mzdové náklady, konzultační služby, tvorba webových stránek atd.), vyplňte neinvestiční FRP.*

*V případě nejasností kontaktujte PM agentury CzechInvest prostřednictvím Nástěnky v aplikaci eAccount.*

### Postup pro investiční projekty

1. Žadatelé prostřednictvím **formuláře finanční realizovatelnosti projektu (FRP)** poskytují v jednotné formě data pro hodnocení předloženého projektu, a to jak z pohledu jeho finanční realizovatelnosti, tak i jeho efektivnosti. Soubor s vyplněnými daty je předkládán jako příloha Plné žádosti prostřednictvím aplikace eAccount; výsledné hodnocení je však žadatelé nepřístupné. Návod k vyplnění formuláře naleznete níže v části A) Návod pro vyplnění formuláře finanční realizovatelnosti projektu (FRP) investičního projektu.

2. **Finanční kalkulačka** je pomocný nástroj zahrnující finanční plán investičního projektu (projektované cash-flow), který žadatelé umožňuje předběžné hodnocení efektivity jeho projektu a je jednotným podkladem pro vypracování finanční analýzy ve studii proveditelnosti. Návod pro finanční kalkulačku naleznete níže v části B) Návod pro vyplnění finanční kalkulačky – nástroje pro předběžné hodnocení.

## A) Návod pro vyplnění formuláře finanční realizovatelnosti projektu (FRP) investičního projektu

K vyplnění formuláře je nutný software 602 XML Filler. Internetový odkaz pro stažení tohoto softwaru a jeho popis naleznete v *Postupu pro otevření a vyplnění Finančního výkazu*.

### Kde lze FRP nalézt?

FRP je součástí Plné žádosti (záložka FRP se objeví až ve fázi podávání PŽ) a předkládá se společně s touto žádostí prostřednictvím aplikace eAccount. Formulář FRP si vygenerujete v aplikaci eAccount v záložce **FRP** na obrazovce **Detail žadatele** (ze záložky **Projekt** rozklikem jména žadatele). Uložte formulář na své PC. Po vyplnění formulář nahrajte zpět do záložky FRP použitím tlačítka „**Procházet**“.

Vyplnění celého formuláře FRP je poměrně náročný úkon, doporučujeme nenechávat jeho vyplnění na poslední chvíli. Vyplněna musí být všechna pole (byť do nich uvedete nulu)!

### **Upozornění:**

Formulář vyplňujte na dobu trvání projektu do termínu plánovaného ukončení provozování projektu, včetně monitoringu. Např. projekt trvá 3 roky a následný monitoring také 3 roky, proto žadatel vyplní formulář FRP na 6 let.

### Jak vyplnit formulář investičního projektu?

Formulář je rozdělen do dvou částí:

- A) Finanční plán investičního projektu
- B) Finanční plán celého podniku

#### **A) Finanční plán investičního projektu (cash-flow projektu)**

Tato část FRP slouží k hodnocení ekonomické efektivity projektu, která je posuzována na základě ukazatelů čisté současné hodnoty (NPV), vnitřního výnosového procenta (IRR) a doby návratnosti.

Identifikační údaje žadatele (název společnosti, sídlo společnosti, IČ společnosti, kontaktní osoba, CZ-NACE) a základní údaje o projektu (název projektu, registrační číslo, místo realizace projektu) jsou vyplněny na základě údajů poskytnutých v Registrační žádosti žadatele a nelze je zde měnit.

Požadovaná dotace je také vyplněna na základě údajů z Registrační žádosti. Slouží ovšem jako informace o limitu, který nelze překročit, ale je možné jej snížit.

Žadatel vyplňuje celkové náklady projektu, odhad způsobilých výdajů, plánovaný začátek výstavby investice, dobu výstavby investice, plánovaný začátek ekonomických/finančních efektů investice a plánovaný konec ekonomických/finančních efektů investice.

Pro vyplnění jednotlivých polí využijte kontextové nápovědy, která je obsažena v pravé části formuláře. Nápověda obsahuje přesný popis jednotlivých položek.

Jako počáteční rok zvolí žadatel rok, kdy začala realizace investice. Jedná se o rok, kdy vykáže náklady/výnosy. Není možné v prvním sloupci použít rok, který by obsahoval nuly (tedy žádné náklady/výnosy).

Tab. č. 1

A) Finanční plán investičního projektu			
Název projektu:			
Registrační číslo:			
Místo realizace projektu (NUTS III - okres):			
Název společnosti:			
Sídlo společnosti:			
IČ společnosti:			
Stýčný pracovník / telefon / mail			
Celkové náklady projektu (v tis.Kč):		OKEČ (6míst):	
Požadovaná dotace (v tis.Kč)			
Plánovaný začátek výstavby investice (rok)			
Doba výstavby investice (max. 2 roky)			
Plánovaný začátek ekonomických/finančních efektů investice (rok)			
Plánovaný konec ekonomických/finančních efektů investice (rok)		Datum:	
<b>Obsah formuláře</b> (pro orientaci v formuláři poklepejte myší na následující odkazy)			
1. Projektové ukazatele - výsledky provozu projektu	CallInfo ID:		
2. Potřebný oběžný kapitál k provozování projektu	Timestamp:		
3. Zdroje financování projektu	GeneralRequestID:		
4. Pořízení dlouhodobých investic	RegistrationRequestID:		
5. Rozvaha - aktiva			
6. Rozvaha - pasiva			
7. Výkaz zisků a ztrát			

## Popis jednotlivých položek

**Celkové náklady projektu (v tis.Kč):** náklady na pořízení dlouhodobého hmotného, nehmotného majetku v pořizovací ceně včetně vybraných provozních nákladů (způsobilé výdaje celkem + nezpůsobilé výdaje celkem), (bez DPH)\*. V případě souběžné realizace marketingové, či organizační inovace se náklady kumulují.

**Požadovaná dotace (v tis.Kč):** požadovaná dotace

**Plánovaný začátek výstavby investice (rok):** rok začátku výstavby investice (pořízení dlouh. majetku).

**Doba realizace investice:** doba trvání v letech plánovaná na proces výstavby investice od začátku pořízení dlouh. majetku do začátku provozování investice

**Plánovaný začátek ekonomických/finančních efektů investice (rok):** plánovaný začátek provozování investice

**Plánovaný konec ekonomických/finančních efektů investice (rok):** plánovaný konec provozování investice. Jedná se o odhad roku, do kdy je možné investici reálně a ekonomicky efektivně provozovat

**DATUM:** datum vyplnění formuláře žadatelem

## Cash flow projektu

\* Žadatel který je plátcem DPH vyplňuje údaje bez DPH. Žadatel který je neplátcem DPH vyplňuje údaje včetně DPH.

Konkrétní obsah formuláře je uveden v následující tabulce (tab. č. 2). V této části formuláře žadatel vyplňuje plánovanou výši výnosů a nákladů projektu a oběžný kapitál potřebný k provozování projektu. Vstupní data musí být vyplněna na jednotlivé roky, počínaje rokem plánovaného začátku výstavby investice až do termínu plánovaného ukončení provozování investice (maximálně však na 10 let). Žadatel zadává hodnoty pro jednotlivé roky. Jedná se o standardní údaje v tzv. nákladovém členění. V případě, že žadatel předpokládá ukončení provozu investice dříve než za 10 let, vyplní údaje do roku, kdy očekává ukončení provozování investice a zbývající sloupce ponechá prázdné (zadá do nich nuly).

Pokud žadatel realizuje také inovaci marketingovou či organizační, zohlední efekty (výnosy, náklady, výše investice atd.) této inovace do cash-flow projektu.

V projektovaných nákladech žadatel vyplňuje i náklady nezpůsobilé, pokud jsou tyto součástí projektu. Například u stavebních nákladů by tak měly být uvedeny i náklady nad rámec 20% limitu stanoveného ve výzvě, u provozních nákladů by měly být uvedeny všechny provozní náklady vyvolané projektem, nikoliv jen ty kategorie, které jsou v rámci výzvy způsobilé.

### Upozornění:

Vyplňujte všechna pole ve formuláři - do nevyužitých polí prosím zadejte nuly!

### Nevyplněná tab. č. 2

ř.	Výsledky provozu projektu v tis. Kč.	2007	2008	2009	2010	2011	2012	2013	2014	2015	2016
1	Tržby provozní (cena služby)										
2	Ostatní výnosy										
3	<b>VÝNOSY PROVOZNI CELKEM</b> provozní	0									
4	Spotřeba materiálu										
5	Spotřeba energie										
6	Náklady na opravy a údržbu										
7	Náklady na služby										
8	- z toho Náklady na publicitu, přístup k informacím, atd.										
9	<b>PRIDANÁ HODNOTA</b>	0									
10	Osobní náklady (mzdy+soc.zab.)										
11	Pojištění majetku, silniční daň, atd										
12	Odpisy investice (bez DPH a bez dotace)										
13	Ostatní náklady										
14	<b>NÁKLADY PROVOZNI CELKEM</b> provozní	0									
15	<b>HV</b> provozní	0									
16	Úroky přijaté										
17	Ostatní finanční výnosy										
18	<b>VÝNOSY FINANČNÍ CELKEM</b>	0									
19	Nákladové úroky	0									
20	Leasingové náklady										
21	Ostatní finanční náklady										
22	<b>NÁKLADY FINANČNÍ CELKEM</b>	0									
23	<b>HV</b> finanční	0									
24	Daňová sazba										
25	Daň z příjmu (absolutní výše)	0									
26	<b>HV</b> čistý (po odpočtu daně z příjmu)	0									
ř.	Potřebný oběžný kapitál k provozování projektu v tis.Kč	2007	2008	2009	2010	2011	2012	2013	2014	2015	2016
27	Zásoby provozní										
28	Pohledávky za odběrateli										
29	Závazky k dodavatelům										
30	<b>Změna čistého pracovního kapitálu</b>	0									
ř.	Zdroje financování projektu v tis.Kč	2007	2008	2009	2010	2011	2012	2013	2014	2015	2016
31	Dotace										
32	Přijaté nové úvěry a půjčky k pokrytí financování projektu										
33	Splátky nové přijatých úvěrů a půjček										
34	Vlastní zdroje žadatele										
ř.	Pořízení dlouh.investic projektu (bez DPH) v tis.Kč	2007	2008	2009	2010	2011	2012	2013	2014	2015	2016
35	Celkové náklady projektu (tj. pořízovaný dlouhodobý majetek) (bez DPH)										

### Popis jednotlivých položek

#### Provozní náklady

**Tržby provozní (cena služby):** roční tržby generované projektem

**Ostatní výnosy:** ostatní roční výnosy generované projektem a které nejsou zachyceny v provozních tržbách

**Spotřeba materiálu:** roční spotřeba materiálu pro provozování projektu

**Spotřeba energie:** roční spotřeba energií pro provozování projektu

**Náklady na opravy a údržbu:** náklady spotřebované na údržbu a opravy majetku a zařízení k provozu projektu

**Náklady na služby:** náklady vynaložené na služby související s provozem projektu

**Osobní náklady (mzdy+soc.zab.):** osobní náklady související s provozem projektu, tj. mzdy, pojištění, atd.

**Pojištění majetku, silniční daň, atd.**

**Odpisy investice (bez DPH a bez dotace):** odpisy dle odpisového plánu v souladu s §28 zákona č.563/1991 Sb., o účetnictví a §56 vyhlášky č.500/2002 Sb., ve znění pozdějších předpisů.

**Ostatní náklady:** ostatní roční náklady provozu projektu, které nejsou zachyceny ve výše uvedených položkách

#### **Finanční výnosy**

**Úroky přijaté:** úroky z finančního majetku nebo jeho ekvivalentu vygenerovaného provozem projektu

**Ostatní finanční výnosy:** ostatní finanční výnosy generované provozem projektu

#### **Finanční náklady**

**Nákladové úroky:** úroky placené za přijaté úvěry a půjčky k pokrytí financování provozu projektu

**Ostatní finanční náklady:** ostatní finanční náklady nutné k zajištění provozu projektu

**Daňová sazba:** daňová sazba pro odhad daně z příjmů z podnikatelské činnosti z provozu projektu. Daňovou sazbu vyplňte na základě predikce vývoje daňových sazeb v ČR pro právnické a fyzické osoby. Slouží pro odhad velikosti daně z příjmů.

#### **Oběžný kapitál**

**Zásoby provozní:** zásoby potřebné pro zajištění provozu projektu (materiál, paliva, polotovary, ..)

**Pohledávky za odběrateli:** obchodní pohledávky za odběrateli provozních tržeb

**Závazky k dodavatelům:** závazky k dodavatelům služeb, materiálu, energií, atd.

#### **Zdroje financování**

**Dotace:** přijaté dotace na projekt (dotace celkem na projekt, tzn. na pořízení dlouhodobého majetku a na vybrané provozní náklady, je-li projekt etapizován, uvádět předpokládané vyplacené dotace po jednotlivých etapách)

**Přijaté nové úvěry a půjčky:** přijaté úvěry a půjčky k pokrytí financování celého projektu

**Splátky nově přijatých úvěrů:** roční splátky přijatých úvěrů a půjček k pokrytí financování projektu

**Vlastní zdroje žadatele:** jedná se o zdroj (fin. majetek) vložený do projektu z vlastních zdrojů žadatele, tj. nikoliv z fin.majetku generovaného přímo projektem. Slouží k pokrytí financování projektu podobně jako dotace nebo úvěr nebo půjčka, ale s tím rozdílem, že poskytovatelem zdroje je žadatel

#### **Pořízení investic**

**Celkové náklady projektu na pořizovaný dlouhodobý majetek (bez DPH):** tj. na dlouhodobý hmotný a nehmotný majetek (způsobilé i nezpůsobilé výdaje celkem) bez vybraných provozních nákladů. V případě souběžné realizace marketingové, či organizační inovace se náklady kumulují. Jako údaj uvést celkové náklady a neodečítat od nich požadovanou dotaci.

## 2) Doplnující údaje

Tato část tabulky obsahuje údaje, které jsou využity pro výpočet **průměrné doby odepisování investic** (tab. č. 3). Průměrná doba odepisování investic bude ve výsledném hodnocení porovnávána s dobou návratnosti investice.

Vzhledem k tomu, že celková investice může být složena z několika různých investic (např. nákup více strojů), je nutné do jednoho řádku uvádět vždy soubor investic ve stejné odpisové skupině. Zařazení investice do odpisové skupiny dle zákona o dani z příjmů č. 586/1992 Sb., o daních z příjmů, ve znění pozdějších předpisů.

Požadované vstupy pro výpočet jsou uvedeny v tab. č. 2. (žadatel vyplňuje modrá pole). Průměrná doba odepisování se počítá jen z položek, které jsou vyplněny.

Další doplňující údaj, který vyplní žadatel, je počet pracovníků nutných k provozu investice. Požadovaný počet pracovníků rozepište do jednotlivých let, počínaje počátečním rokem investice (rokem zahájením výstavby).

Tab. č. 3

Řádek	Výpočet průměrné doby odepisování odepisovaného dlouh. majetku			
	Název investice	Hodnota investice (bez DPH) v tis.Kč	Doba odepisování	Hodnota investice * doba odepisování
37	Investice ve třídě odepisování 1 (3 roky)	14 000	3	42000
38	Investice ve třídě odepisování 1a (4 roky)	0	4	0
39	Investice ve třídě odepisování 2 (5 let)	0	5	0
40	Investice ve třídě odepisování 3 (10 let)	15 000	10	150000
41	Investice ve třídě odepisování 4 (20 let)	0	20	0
42	Investice ve třídě odepisování 5 (30 let)	12 000	30	360000
43	Investice ve třídě odepisování 6 (40 let)	0	40	0
44	Celkem	<b>41 000</b>		<b>552000</b>
45	Průměrná doba odepisování v letech	<b>13,5</b>		

## 3) Hodnocení

Hodnocení je prováděno automatizovaným systémem na základě údajů zadaných do formulářů. Hodnocení není žadateli k dispozici, slouží pouze poskytovateli dotace. Toto hodnocení je založeno na bodovém ohodnocení jednotlivých hodnotících ukazatelů, kterými jsou:

- **čistá současná hodnota NPV**,
- **finanční míra výnosnosti (vnitřní výnosové procento) IRR porovnaná se zadanou výslednou diskontní sazbou DS a**
- **doba návratnosti investice DN porovnaná s průměrnou dobou odepisování investice PDOI**

Podle konkrétních vypočtených hodnot jednotlivých ukazatelů a porovnání je přiřazen každému ukazateli zvlášť počet bodů následujícím způsobem:

Když NPV>0 pak 3 body, Když NPV = 0 pak 1 bod, Když NPV<0 pak 0 bodů

Když IRR>=DS sazba pak 3 body, Když (IRR>=0 and IRR<DS) pak 1 bod, Když IRR<0 pak 0 bodů

Když DN<0,6\*PDOI pak 3 body, Když (DN>=0,6\*PDOI and DN<=PDOI) pak 1 bod, Když DN>PDOI pak 0 bodů

Výsledný počet bodů je součet bodů za jednotlivé ukazatele. Podle celkové výsledné hodnoty bodů je projekt doporučen nebo nedoporučen nebo doporučen s výhradami.

- **Součet bodů > 3 DOPORUČENO**
- **Součet bodů = 3 DOPORUČENO S VÝHRADAMI.**
- **Součet bodů < 3 NEDOPORUČENO**

## B) Finanční plán celého podniku

Tato část formuláře je určena k hodnocení finanční realizovatelnosti projektu, tzn. zda je žadatel schopen investici financovat.

Do tabulky žadatel vyplňuje plánované údaje ve formě Rozvahy a Výkazu zisků a ztrát ve zkráceném rozsahu. Žadatel výkaz vyplňuje na dobu trvání projektu, tzn. po stejnou dobu jako v tab. č. 2.

Formulář v případě podávání více projektů do jiných programů musí zohledňovat investice realizované ve všech projektech a slouží jako kontrola financovatelnosti všech projektů žadatele.

B) Finanční plán: EKONOMICKÉ ÚDAJE - účetní výkazy a doplňující údaje										
1. Účetní výkazy, finanční plán (tis. Kč)										
ř. Rozvaha (údaje v tis. Kč)	Plán					Plán				
	2007	2008	2009	2010	2011	2012	2013	2014	2015	2016
<b>44 AKTIVA CELKEM</b>	<b>196777</b>	<b>203 461</b>	<b>204 800</b>	<b>206 680</b>	<b>203 885</b>	<b>195790</b>	<b>193 815</b>	<b>199 840</b>	<b>199 840</b>	<b>199 840</b>
45 Pohledávky za upsaný kapitál	0	0	0	0	0	0	0	0	0	0
<b>46 STÁLÁ AKTIVA</b>	<b>94 270</b>	<b>93 510</b>	<b>89 270</b>	<b>88 120</b>	<b>78 190</b>	<b>71 170</b>	<b>71 170</b>	<b>77 170</b>	<b>77 170</b>	<b>77 170</b>
47 Dlouhodobý nehmotný majetek	900	900	900	750	820	800	800	800	800	800
48 Hmotný investiční majetek	93 000	92 240	88 000	87 000	77 000	70 000	70 000	76 000	76 000	76 000
49 Dlouhodobý finanční majetek	370	370	370	370	370	370	370	370	370	370
<b>50 OBĚŽNÁ AKTIVA</b>	<b>102 307</b>	<b>109 751</b>	<b>115 330</b>	<b>118 360</b>	<b>125 495</b>	<b>124 420</b>	<b>122 445</b>	<b>122 470</b>	<b>122 470</b>	<b>122 470</b>
51 Zásoby	15 000	18 000	19 000	20 000	20 000	22 000	20 000	20 000	20 000	20 000
<b>52 DLOUHODOBÉ POHLEDÁVKY</b>	<b>3 450</b>	<b>0</b>	<b>0</b>	<b>0</b>	<b>0</b>	<b>0</b>	<b>0</b>	<b>0</b>	<b>0</b>	<b>0</b>
53 Pohledávky z obchodního styku	3 450	0	0	0	0	0	0	0	0	0
54 Ostatní dl.pohl.	0	0	0	0	0	0	0	0	0	0
<b>55 KRÁTKODOBÉ POHLEDÁVKY</b>	<b>75 257</b>	<b>75 290</b>	<b>75 330</b>	<b>75 360</b>	<b>80 495</b>	<b>75 420</b>	<b>75 445</b>	<b>75 470</b>	<b>75 470</b>	<b>75 470</b>
56 Pohledávky z obchodního styku	57 500	57 500	57 500	57 500	62 600	57 500	57 500	57 500	57 500	57 500
57 Ostatní kr.pohl.	17 757	17 790	17 830	17 860	17 895	17 920	17 945	17 970	17 970	17 970
58 Finanční majetek a jeho ekvivalenty	8 600	16 461	21 000	23 000	25 000	27 000	27 000	27 000	27 000	27 000
59 Časové rozlišení	200	200	200	200	200	200	200	200	200	200

ř. Rozvaha (údaje v tis. Kč)	Plán					Plán				
	2007	2008	2009	2010	2011	2012	2013	2014	2015	2016
<b>60 PASIVA CELKEM</b>	<b>202 017</b>	<b>203 461</b>	<b>204 040</b>	<b>201 970</b>	<b>206 105</b>	<b>202 030</b>	<b>200 055</b>	<b>200 080</b>	<b>200 080</b>	<b>200 080</b>
<b>61 VLASTNÍ KAPITÁL</b>	<b>94 063</b>	<b>112 923</b>	<b>129 702</b>	<b>150 553</b>	<b>169 470</b>	<b>167 460</b>	<b>165 485</b>	<b>165 510</b>	<b>165 510</b>	<b>165 510</b>
<b>62 ZÁKLADNÍ KAPITÁL</b>	<b>100</b>	<b>100</b>	<b>100</b>	<b>100</b>	<b>100</b>	<b>100</b>	<b>100</b>	<b>100</b>	<b>100</b>	<b>100</b>
63 Základní kapitál	100	100	100	100	100	100	100	100	100	100
64 Vlastní akcie nebo vlastní podíly	0	0	0	0	0	0	0	0	0	0
65 Kapitálové fondy	0	0	0	0	0	0	0	0	0	0
66 Fondy ze zisku	15	15	15	15	15	15	15	15	15	15
<b>67 HOSPODÁŘSKÝ VÝSLEDEK MINULÝCH LET</b>	<b>77 854</b>	<b>93 948</b>	<b>111 222</b>	<b>131 173</b>	<b>150 328</b>	<b>147 935</b>	<b>145 909</b>	<b>145 895</b>	<b>145 441</b>	<b>146 657</b>
67 Nerozdělený zisk minulých let	77 854	93 948	111 222	131 173	150 328	147 935	145 909	145 895	145 441	146 657
68 Neuhrazená ztráta minulých let	0	0	0	0	0	0	0	0	0	0
69 Hospodářský výsledek běžného účetního období (+/-)	16 094	18 860	18 365	19 265	19 027	19 410	19 461	19 500	19 954	18 738
<b>70 CIZÍ ZDROJE</b>	<b>107 954</b>	<b>90 538</b>	<b>74 338</b>	<b>51 417</b>	<b>36 635</b>	<b>34 570</b>	<b>34 570</b>	<b>34 570</b>	<b>34 570</b>	<b>34 570</b>
71 Rezervy	0	0	0	0	0	0	0	0	0	0
72 Dlouhodobé závazky	0	0	0	0	0	0	0	0	0	0
<b>73 KRÁTKODOBÉ ZÁVAZKY</b>	<b>50 586</b>	<b>41 000</b>	<b>41 170</b>	<b>41 170</b>	<b>36 635</b>	<b>34 570</b>	<b>34 570</b>	<b>34 570</b>	<b>34 570</b>	<b>34 570</b>
74 Závazky z obchodního styku	37 500	37 600	37 770	37 770	33 235	31 170	31 170	31 170	31 170	31 170
75 Závazky ze sociálního zabezpečení	1 200	1 200	1 200	1 200	1 200	1 200	1 200	1 200	1 200	1 200
76 Stát - daňové závazky a dotace	2 200	2 200	2 200	2 200	2 200	2 200	2 200	2 200	2 200	2 200
77 Ostatní závazky	9 686	0	0	0	0	0	0	0	0	0
<b>78 BANKOVNÍ ÚVĚRY A VÝPOMOCI</b>	<b>57 368</b>	<b>49 538</b>	<b>33 168</b>	<b>10 247</b>	<b>0</b>	<b>0</b>	<b>0</b>	<b>0</b>	<b>0</b>	<b>0</b>
79 Bankovní úvěry dlouhodobé	47 568	40 368	33 168	10 247	0	0	0	0	0	0
80 Běžné bankovní úvěry	9 800	9 170	0	0	0	0	0	0	0	0
81 Krátkodobé finanční výpomoci	0	0	0	0	0	0	0	0	0	0
82 Ostatní pasiva - přechodné účty pasiv	0	0	0	0	0	0	0	0	0	0
999 KONTROLNÍ ČÍSLO	-5240	0	760	4710	-2220	-6240	-6240	-240	-240	-240

ř.	Výkaz zisků a ztrát (údaje v tis. Kč)	Plán					Plán				
		2007	2008	2009	2010	2011	2012	2013	2014	2015	2016
83	Tržby za prodej zboží	472	500	500	500	320	350	350	350	350	350
84	Náklady vynaložené na prodané zboží	45	45	45	45	45	45	45	45	45	45
<b>85</b>	<b>OBCHODNÍ MARŽE</b>	<b>427</b>	<b>455</b>	<b>455</b>	<b>455</b>	<b>275</b>	<b>305</b>	<b>305</b>	<b>305</b>	<b>305</b>	<b>305</b>
<b>86</b>	<b>VÝKOHY</b>	<b>430 000</b>	<b>356 000</b>	<b>517 000</b>	<b>518 000</b>	<b>518 000</b>	<b>518 000</b>	<b>433 000</b>	<b>443 000</b>	<b>438 000</b>	<b>478 000</b>
87	Tržby za prodej vlastních výrobků a služeb	425 000	350 000	510 000	510 000	510 000	510 000	425 000	435 000	430 000	470 000
88	Změna stavu vnitropodnikových zásob vlast. výroby	5 000	6 000	7 000	8 000	8 000	8 000	8 000	8 000	8 000	8 000
89	Aktivace	0	0	0	0	0	0	0	0	0	0
<b>90</b>	<b>VÝKOHOVÁ SPOTŘEBA</b>	<b>89 409</b>	<b>92 580</b>	<b>95 700</b>	<b>98 030</b>	<b>97 990</b>	<b>99 080</b>	<b>104 970</b>	<b>99 522</b>	<b>99 490</b>	<b>100 420</b>
91	Spotř. mater. energie	20 981	23 980	27 000	29 230	29 090	30 180	36 070	30 622	30 590	31 520
92	Služby	68 428	68 600	68 700	68 800	68 900	68 900	68 900	68 900	68 900	68 900
<b>93</b>	<b>PŘIDANÁ HODNOTA</b>	<b>341 018</b>	<b>263 875</b>	<b>421 755</b>	<b>420 425</b>	<b>420 285</b>	<b>419 225</b>	<b>328 335</b>	<b>343 783</b>	<b>338 815</b>	<b>377 885</b>
94	Osobní náklady	40 098	41 750	38 518	43 500	44 000	44 500	45 000	45 502	46 000	46 500
95	Mzdové náklady	29 332	30 426	27 000	31 852	32 222	32 593	32 963	33 333	33 704	34 074
96	Odměny členům spol.	0	0	0	0	0	0	0	0	0	0
97	Náklady na soc. zabez.	10 266	10 824	11 018	11 148	11 278	11 407	11 537	11 669	11 796	11 926
98	Sociální náklady	500	500	500	500	500	500	500	500	500	500
99	Daně a poplatky	260	280	280	280	300	320	330	350	350	350
100	Odpisy DNM, DHM	10 727	13 197	13 250	13 300	13 300	11 500	11 000	11 000	11 000	11 000
101	Ostatní prov.výnosy	1 700	2 000	2 000	2 000	2 000	2 000	2 000	2 000	2 000	2 000
102	Ostatní prov.náklady	125	125	125	125	125	125	125	125	125	125
<b>103</b>	<b>PROVOZNÍ HOSP. VÝSLEDEK</b>	<b>291 508</b>	<b>210 523</b>	<b>371 582</b>	<b>365 220</b>	<b>364 560</b>	<b>364 780</b>	<b>273 880</b>	<b>288 806</b>	<b>283 340</b>	<b>321 910</b>
104	Výnosové úroky	30	30	30	30	30	30	30	30	30	30
105	Nákladové úroky	1 128	1 700	1 500	1 300	1 100	950	900	800	800	800
106	Ostatní finanční výnosy	2 000	2 000	2 000	2 000	2 000	2 000	2 000	2 000	2 000	2 000
107	Ostatní finanční náklady	2 000	1 000	1 000	1 000	1 000	1 000	1 000	1 000	1 000	1 000
<b>108</b>	<b>HOSP. VÝSLEDEK Z F.H. OPERACÍ</b>	<b>-1 098</b>	<b>-670</b>	<b>-470</b>	<b>-270</b>	<b>-70</b>	<b>130</b>	<b>230</b>	<b>230</b>	<b>230</b>	<b>230</b>
109	Daň z příjmů za běžnou činnost	5 082	3 328	3 240	3 400	3 358	3 425	3 434	3 441	3 521	3 307
<b>110</b>	<b>HOSP. VÝSLEDEK ZA BĚŽNOU ČINNOST</b>	<b>285 328</b>	<b>206 525</b>	<b>367 872</b>	<b>361 550</b>	<b>361 132</b>	<b>361 435</b>	<b>270 576</b>	<b>285 595</b>	<b>280 022</b>	<b>318 833</b>
111	Mimorádné výnosy	0	0	0	0	0	0	0	0	0	0
112	Mimorádné náklady	0	0	0	0	0	0	0	0	0	0
113	Daň z příjmů z mimorádné činnosti	0	0	0	0	0	0	0	0	0	0
<b>114</b>	<b>MIMORÁDNÝ HOSP. VÝSLEDEK</b>	<b>0</b>	<b>0</b>	<b>0</b>	<b>0</b>	<b>0</b>	<b>0</b>	<b>0</b>	<b>0</b>	<b>0</b>	<b>0</b>
115	Převod podílu na HV společníkům	0	0	0	0	0	0	0	0	0	0
<b>116</b>	<b>HOSP. VÝSLEDEK ZA ÚČETNÍ OBDOBÍ</b>	<b>285 328</b>	<b>206 525</b>	<b>367 872</b>	<b>361 550</b>	<b>361 132</b>	<b>361 435</b>	<b>270 576</b>	<b>285 595</b>	<b>280 022</b>	<b>318 833</b>
<b>117</b>	<b>HOSP. VÝSLEDEK PŘED ZDANĚNÍM</b>	<b>290 410</b>	<b>209 853</b>	<b>371 112</b>	<b>364 950</b>	<b>364 490</b>	<b>364 860</b>	<b>274 010</b>	<b>289 036</b>	<b>283 543</b>	<b>322 140</b>
999	KONTROLNÍ ČÍSLO	-269234	-187665	-349507	-342285	-342105	-342025	-251115	-266095	-260668	-300095

## 2. Doplňující údaje - průměrný počet pracovníků, pohledávky a závazky po splatnosti

ř.	Doplňující veličiny	2007	2008	2009	2010	2011	2012	2013	2014	2015	2016
118	Majetek 100% dotovaný a účtovaný v podrozvaze	0	0	0	0	0	0	0	0	0	0
119	Počet pracovníků	100	100	110	110	100	110	110	111	110	110

## B) Návod pro vyplnění finanční kalkulačky – nástroje pro předběžné hodnocení

Výsledné hodnocení Formuláře FRP není žadateli přístupné, proto byl pro žadatele vytvořen pomocný nástroj pro předběžné hodnocení – Finanční kalkulačka – kde si žadatel může vypočítat efektivnostní parametry projektu, tzn. čistou současnou hodnotu, vnitřní výnosové procento a dobu návratnosti investice.

Výstupy z Finanční kalkulačky následně žadatel využije v souladu s níže uvedenými pokyny pro finanční analýzu projektu provedenou ve studii proveditelnosti.

### Kde lze finanční kalkulačku nalézt?

Finanční kalkulačka je dokument v Excelu, který naleznete zde:

[www.czechinvest.org/finacni-realizovatelnost](http://www.czechinvest.org/finacni-realizovatelnost)

### Jak vyplnit finanční kalkulačku?

Finanční kalkulačka se skládá ze dvou částí:

#### A) Formulář finančního plánu realizované investice

- žadatel vyplní do formuláře v Excelu údaje identické s formulářem Finanční realizovatelnosti projektu (FRP), část Finanční plán investice, v eAccountu

#### B) Výsledné tabulky diskontovaného Cash-flow

- Tabulky s předběžnými výsledky hodnocení efektivnosti jsou obsažené pouze ve finanční kalkulačce, v eAccountu nejsou žadateli přístupné.

Součástí finanční kalkulačky – nástroje pro předběžné hodnocení žadatele, není ekonomické hodnocení celé firmy ani finanční realizovatelnosti projektu.

## A) Formulář finančního plánu realizované investice

Žadatel vyplňuje do formuláře v Excelu údaje identické s formulářem FRP (formulář Finanční plán celého podniku žadatele nevyplňuje).

Tab. č. 1: Vstupní data pro CF investice

Řádek	Výsledky provozu projektu v tis.Kč	Období 1 2007	Období 2 2008	Období 3 2009	Období 4 2010	Období 5 2011	Období 6 2012
1	Tržby provozní (cena služby)	2 000 000	4 000 000	6 000 000	7 000 000	7 000 000	7 000 000
2	Ostatní výnosy	0	0	0	0	0	0
3	<b>VÝNOSY PROVOZNI CELKEM provozní</b>	<b>2 000 000</b>	<b>4 000 000</b>	<b>6 000 000</b>	<b>7 000 000</b>	<b>7 000 000</b>	<b>7 000 000</b>
4	Spotřeba materiálu	500 000	1 600 000	1 700 000	1 800 000	1 800 000	1 900 000
5	Spotřeba energie	300 000	800 000	900 000	900 000	1 000 000	1 000 000
6	Náklady na opravy a údržbu	50 000	52 500	55 125	57 881	60 775	63 814
7	Náklady na služby	100 000	100 000	100 000	100 000	100 000	100 000
8	- z toho Náklady na publicitu, přístup k informacím, atd.	0	0	0	0	0	0
9	<b>PRIDANÁ HODNOTA</b>	<b>1 050 000</b>	<b>1 447 500</b>	<b>3 244 875</b>	<b>4 142 119</b>	<b>4 039 225</b>	<b>3 936 186</b>
10	Osobní náklady (mzdy+soc.zab.)	834 300	1 334 880	1 668 600	1 668 600	1 668 600	1 668 600
11	Pojištění majetku, silniční daň, atd	22 400	22 400	22 400	22 400	22 400	22 400
12	Odpisy investice (bez DPH a bez dotace)	423 500	808 500	808 500	808 500	808 500	808 500
13	Ostatní náklady	30 000	30 900	31 827	32 782	33 765	34 778
15	<b>NAKLADY PROVOZNI CELKEM provozní</b>	<b>2 260 200</b>	<b>4 749 180</b>	<b>5 286 452</b>	<b>5 390 163</b>	<b>5 494 041</b>	<b>5 598 092</b>
16	<b>HV provozní</b>	<b>-260 200</b>	<b>-749 180</b>	<b>713 548</b>	<b>1 609 837</b>	<b>1 505 959</b>	<b>1 401 908</b>
17	Úroky přijaté	0	0	0	0	0	0
18	Ostatní finanční výnosy	0	0	0	0	0	0
19	<b>VÝNOSY FINANČNI CELKEM</b>	<b>0</b>	<b>0</b>	<b>0</b>	<b>0</b>	<b>0</b>	<b>0</b>
20	Nákladové úroky	610 144	510 959	401 478	280 632	147 240	0
21	Leasingové náklady	0	0	0	0	0	0
22	Ostatní finanční náklady	0	0	0	0	0	0
23	<b>NAKLADY FINANČNI CELKEM</b>	<b>610 144</b>	<b>510 959</b>	<b>401 478</b>	<b>280 632</b>	<b>147 240</b>	<b>0</b>
24	<b>HV finanční</b>	<b>-610 144</b>	<b>-510 959</b>	<b>-401 478</b>	<b>-280 632</b>	<b>-147 240</b>	<b>0</b>
25	Daňová sazba	0,00	0,00	0,00	0,00	0,00	0,00
26	Daň z příjmu (absolutní výše)	0	0	0	0	0	0
27	<b>HV čistý (po odpočtu daně z příjmů)</b>	<b>-870 344</b>	<b>-1 260 139</b>	<b>312 070</b>	<b>1 329 205</b>	<b>1 358 720</b>	<b>1 401 908</b>
Řádek	<b>Potřebný oběžný kapitál k provozování projektu v tis.Kč</b>	<b>2007</b>	<b>2008</b>	<b>2009</b>	<b>2010</b>	<b>2011</b>	<b>2012</b>
28	Zásoby provozní	200 000	200 000	300 000	200 000	200 000	200 000
29	Pohledávky za odběrateli	300 000	300 000	300 000	300 000	300 000	300 000
30	Závazky k dodavatelům	200 000	300 000	300 000	300 000	300 000	300 000
31	<b>Změna čistého pracovního kapitálu</b>	<b>300 000</b>	<b>-100 000</b>	<b>100 000</b>	<b>-100 000</b>	<b>0</b>	<b>0</b>
Řádek	<b>Zdroje financování projektu v tis.Kč</b>	<b>2007</b>	<b>2008</b>	<b>2009</b>	<b>2010</b>	<b>2011</b>	<b>2012</b>
32	Dotace	0	6 300 000	0	0	0	0
33	Přijaté nové úvěry a půjčky k pokrytí financování projektu	14 000 000	0	0	0	0	0
34	Splátky nově přijatých úvěrů a půjček	1 797 124	1 983 688	2 189 621	2 416 931	2 667 840	2 944 796
35	Vlastní zdroje žadatele	1 000 000	0	0	0	0	0
Řádek	<b>Pořízení dlouh.investic projektu (bez DPH) v tis.Kč</b>	<b>2007</b>	<b>2008</b>	<b>2009</b>	<b>2010</b>	<b>2011</b>	<b>2012</b>
36	Celkové náklady projektu (tj. pořizovaný dlouhodobý majetek) (bez DPH)	<b>14 000 000</b>	<b>0</b>	<b>0</b>			

Poznámka: Žadatel musí do zeleného pole vyplnit počáteční rok investice

Po vyplnění žadatel tuto tabulku (tab. č. 1) vloží do studie proveditelnosti, bod 11.2 a připojí stručný komentář především k výši výnosů a nákladů projektu.

Tab. č. 2: Doplnující údaje vyplňované žadatelem

Řádek	Výpočet průměrné doby odpisování odepisovaného dlouh. majetku					
	Název investice	Hodnota investice (bez DPH) v tis.Kč	Doba odpisování v letech			
37	Investice 1	14 000 000	10,0			
38	Investice 2	0	2,5			
39	Investice 3	0	2,5			
40	Investice 4	0	2,5			
41	Investice 5	0	0,0			
42	Investice 6	0	0,0			
43	Investice 7	0	0,0			
44	Celkem	14 000 000	x			
45	Průměrná doba odpisování v letech (PDOI)		x			10,0
Řádek	<b>Doplnující informace</b>	<b>2007</b>	<b>2008</b>	<b>2009</b>	<b>2010</b>	<b>2011</b>
46	Počet pracovníků k provozu investice	5	5	5	5	5

Na základě vyplněných údajů obdrží žadatel výsledek hodnocení, identický s hodnocením v aplikaci eAccount. Výsledek napomáhá žadateli při rozhodování o realizaci projektu a dává žadateli informaci, zda úspěšně projde hodnocením ekonomické a finanční realizovatelnosti projektu.

## B) Výsledné tabulky diskontovaného Cash-flow

V této tabulce diskontovaného Cash-Flow jsou žadateli zobrazeny výsledky, které budou při finálním hodnocení žadateli v eAccountu nepřístupné – žadateli se v eAccountu nebudou zobrazovat.

Z údajů, které žadatel zadal do předchozího formuláře (Finanční plán realizované investice) jsou do tabulky Cash-flow automaticky počítány hodnoty cash-flow pro každý rok. Tyto výpočty budou následně využity pro výpočet hodnotících ukazatelů. Výpočty jsou uvedeny v tab. č. 3.

**Tab. č. 3: Počítané hodnoty diskontovaného Cash-Flow**

Řádek	CASH FLOW	2007	2008	2009	2010	2011
47	OPERATIVNÍ CF = HV čistý + odpisy	-446 844	-451 639	1 120 570	2 137 705	2 167 220
48	Změny čistého pracovního kapitál	-300 000	100 000	-100 000	100 000	0
49	PROVOZNÍ CF 1 = OPERATIVNÍ CF + změny ČPK	-746 844	-351 639	1 020 570	2 237 705	2 167 220
50	Dotace	0	6 300 000	0	0	0
51	<b>PROVOZNÍ CF = PROVOZNÍ CF 1 + Dotace</b>	<b>-746 844</b>	<b>5 948 361</b>	<b>1 020 570</b>	<b>2 237 705</b>	<b>2 167 220</b>
52	Přijaté nové úvěry k pokrytí financování investice	14 000 000	0	0	0	0
53	Splátky nových úvěrů	1 797 124	1 983 688	2 189 621	2 416 931	2 667 840
54	Kapitálový vklad z vlastních zdrojů investora	1 000 000	0	0	0	0
55	<b>CASH FLOW Z FINANCOVÁNÍ</b>	<b>13 202 876</b>	<b>-1 983 688</b>	<b>-2 189 621</b>	<b>-2 416 931</b>	<b>-2 667 840</b>
56	Nákup investic	14 000 000	0	0	0	0
57	<b>CASH FLOW INVESTIČNÍ</b>	<b>-14 000 000</b>	<b>0</b>	<b>0</b>	<b>0</b>	<b>0</b>
58	CASH FLOW CELKOVÉ	-1 543 967	3 964 672	-1 169 051	-179 226	-500 620
59	FINANČNÍ MAJETEK GENEROVANÝ PROJEKTEM	-1 543 967	2 420 705	1 251 654	1 072 428	571 807

Po vyplnění žadatel tuto tabulku (tab. č. 3) vloží do studie proveditelnosti, bod 11.2 a připojí stručný komentář.

### Diskontní sazba (DS)

Pro další výpočty je použita stanovená diskontní sazba (DS) ve výši 3,07%. Diskontní sazbu nebude zadávat nebo stanovovat žadatel o dotaci, ale je daná na základě metodického doporučení poskytovatele dotace.

**Tab. č. 4: Výpočet diskontní sazby DS**

Řádek	Diskontní sazba	Výsledná DS	Bezriziková DS	Za riziko
59	Diskontní sazba – v %, zaokr. na 2 des.místa (odvozeno od sazeb st. dluhopisů)	<b>3,07%</b>	<b>3,07%</b>	<b>0,00%</b>

### Výpočty diskontovaného Cash-Flow investice

Z hodnot Cash-Flow v tab. č. 3 a hodnoty výsledné diskontní sazby DS v tab. č. 4 a vypočtené průměrné doby odpisování dle tab. č. 2 jsou počítány hodnoty diskontovaného Cash-Flow a rovněž výsledné hodnoty hodnotících ukazatelů – NPV, IRR a DN.

Celkový postup výpočtu je uveden v následující tab. č. 5.

**Tab. č. 5: Výpočet hodnotících ukazatelů**

Řádek	CASH FLOW DISKONTOVANÉ	2007	2008	2009	2010	2011
60	Nakupovaný majetek (investice)	14 000 000	0	0		
62	PROVOZNÍ CASH FLOW (nediskontováno)	-746 844	5 948 361	1 020 570	2 237 705	2 167 220
73	Průměrné PROVOZNÍ CASH FLOW – nediskontované	2 163 476				
63	CASH FLOW pro výpočet IRR	-14 746 844	5 948 361	1 020 570	2 237 705	2 167 220
64	DISKONTNÍ FAKTOR (při diskontní sazbě 3,07%)	1,0000	0,9702	0,9413	0,9133	0,8861
65	Nakupovaný majetek (investice) (diskontováno)	14 000 000	0	0		
66	PROVOZNÍ CASH FLOW (diskontováno)	-746 844	5 771 185	960 679	2 043 648	1 920 321
67	Celková investice, tj. součet investic	14 000 000				
68	Součet PROVOZNÍ CASH FLOW – diskontované (součet efektů investice)	18 866 084				
Řádek	VÝSLEDNÉ HODNOCENÍ	Body	Doporučení			
69	NPV čistá současná hodnota	4 866 084	DOPORUČENO!			
70	IRR finanční míra výnosnosti	10,73%				
71	DN doba návratnosti	6,47				
72	Průměrná doba odpisování investice PDOI	10,00				

Žadatel tuto tabulku (tab. č. 5) vloží do studie proveditelnosti, bod 11.3 a připojí stručný komentář k výsledným hodnotám.

Následně žadatel vypracuje citlivostní analýzu rizik, kdy určí klíčová ekonomická rizika projektu (např. pokles tržeb, kursová rizika, zvýšení nákladů, růst úrokových sazeb, zpoždění realizace projektu, zpoždění náběhu tržeb atd.) a zpracuje dopad těchto rizik na efektivnost projektu. Žadatel vytvoří optimistickou a pesimistickou variantu vývoje ekonomických výsledků projektu a vloží do studie proveditelnosti, bod 11.4.3, přepočtenou výstupní tabulku (tab. č. 5) a připojí stručný komentář.

### Výsledné hodnocení

Na základě vypočítaných hodnot ukazatelů je provedené hodnocení identické s hodnocením v systému eAccount.

Výsledné hodnocení je založeno na bodovém ohodnocení jednotlivých hodnotících ukazatelů. Postup je možné nalézt v části výběrové kritérium tohoto Pokynu.

Výsledné hodnocení založeno na bodovém ohodnocení jednotlivých hodnotících ukazatelů, kterými jsou:

- **čistá současná hodnota NPV**,
- **finanční míra výnosnosti (vnitřní výnosové procento) IRR porovnaná se zadanou výslednou diskontní sazbou DS a**
- **doba návratnosti investice DN porovnaná s průměrnou dobou odpisování investice PDOI**

Podle konkrétních vypočtených hodnot jednotlivých ukazatelů a porovnání je přiřazen každému ukazateli zvlášť počet bodů následujícím způsobem:

Když NPV>0 pak 3 body, Když NPV = 0 pak 1 bod, Když NPV<0 pak 0 bodů

Když IRR>=DS sazba pak 3 body, Když (IRR>=0 and IRR<DS) pak 1 bod, Když IRR<0 pak 0 bodů

Když DN<0,6\*PDOI pak 3 body, Když (DN>=0,6\*PDOI and DN<=PDOI) pak 1 bod, Když DN>PDOI pak 0 bodů

Výsledný počet bodů je součet bodů za jednotlivé ukazatele. Podle celkové výsledné hodnoty bodů je projekt doporučen nebo nedoporučen nebo doporučen s výhradami.

- **Součet bodů > 3 DOPORUČENO**
- **Součet bodů = 3 DOPORUČENO S VÝHRADAMI.**
- **Součet bodů < 3 NEDOPORUČENO**

## Metodika výpočtu

### **Průměrná doba odepisování investice**

Průměrná doba odepisování investice je počítána jako vážený průměr z jednotlivých dílčích investic. Jako váha je použita počáteční hodnota každé dílčí investice bez DPH.

$$PDOI = \sum_{i=1}^N vaha_i \times DO_i$$

kde  $vaha_i = \frac{INV_i}{\sum_{k=1}^N INV_k}$   
DO<sub>i</sub> je doba odpisování i-té investice (dle zákona o....)

vaha<sub>i</sub> je váha i-té investice

INV<sub>i</sub> je vstupní hodnota i-té investice bez DPH

PDOI je výsledný vážený průměr doby odpisování celkové investice

### **Diskontní sazba DS**

Diskontní sazba DS je součtem dvou diskontních sazeb: bezriziková DS a DS za riziko. Do dalších výpočtů bude vstupovat výsledná diskontní sazba DS, tj. součet obou diskontních sazeb.

### **Diskontované Cash - flow**

Algoritmy výpočtu jsou uvedeny přímo v příloženém funkčním vzorku nástroje souboru Excel. Algoritmy jsou složeny jednak z jednoduchých operací sčítání a odčítání, ale i ze složitých numerických výpočtů. Nejsložitější je výpočet vnitřního výnosového procenta (IRR). Tento výpočet je možné realizovat známými numerickými algoritmy hledání kořenů polynomiální funkce. V příloženém souboru Excel je pro výpočet IRR použita standardní funkce „Míra.výnosnosti“ z knihovny rutin Excel. Známost skutečností z teorie výpočtu IRR je, že při některých profilech cash-flow může algoritmus výpočtu IRR selhat.

Numericky se jedná o hledání kořenu následující polynomiální rovnice

$$(1) \quad 0 = \sum_{i=1}^N \frac{CF_i}{(1+x)^{i-1}}$$

kde CF<sub>i</sub> je Cash-Flow v i-tém období, N je celkový počet období a x je hledaný kořen rovnice (1).

## Návod na vyplnění neinvestičního projektu

Formulář je určen k hodnocení finanční realizovatelnosti projektu, tzn. zda je žadatel schopen investici financovat. Do tabulky vyplňujete plánované údaje ve formě **Rozvahy a Výkazu zisků a ztrát ve zkráceném rozsahu**.

**Formulář pro hodnocení finanční realizovatelnosti neinvestičního projektu vychází z finančního plánu celého podniku a posouzení vazby finanční náročnosti projektu vzhledem k finančnímu zdraví podniku.**

Identifikační údaje žadatele budou do formuláře generovány z údajů v Registrační žádosti žadatele. Základní údaje o projektu (celkové náklady, požadovaná dotace aj.) jsou do formuláře rovněž vygenerovány z Registrační žádosti a slouží jako informace o limitech, které nelze v Plné žádosti překročit. Údaje však mohou být do dalších polí upraveny a zpřesněny (odchyly jsou možné pouze směrem dolů).

**Upozornění:** Pro vyplnění jednotlivých polí využívejte kontextové nápovědy, které je obsažena v pravé části formuláře. Nápověda obsahuje přesný popis jednotlivých položek.

Formulář vyplňujete na dobu trvání projektu do termínu plánovaného ukončení provozování projektu, nejdéle však 10 let.

Formulář v případě podávání více projektů do jiných programů musí zohledňovat investice realizované ve všech projektech a slouží jako kontrola financovatelnosti všech projektů žadatele.

Další doplňující údaje, které vyplní žadatel o dotaci, jsou počty pracovníků nutné k realizaci projektu. Požadované počty pracovníků jsou za jednotlivé roky, počínaje počátečním rokem projektu (rokem zahájením realizace).

Výsledné hodnocení je prováděno automatizovaným systémem na základě údajů zadaných do formulářů. Výsledné hodnocení není žadatelům k dispozici, slouží pouze poskytovateli dotace k posouzení reálnosti finanční realizovatelnosti projektů.

CZECHINVEST		Formulář pro hodnocení finanční realizovatelnosti projektu										
Název projektu:	Nitro											
Registrační číslo:	4.2.PT01/032											
Místo realizace projektu (NUTS III - okres):	Litvínov											
Obchodní firma / Jméno a příjmení:	Luka's											
Sídlo / Místo podnikání:	Dlouhá 32, 43601 Litvínov											
IČ žadatele:	25003887											
Kontaktní osoba / Telefon / E-mail	L											
OKÉČ (6 míst):	034100	Datum:	30.8.2007									
<b>A) Finanční plán neinvestičního projektu</b>												
<b>1. Účetní výkazy, finanční plán (tis. Kč)</b>												
ř.	Rozvaha (údaje v tis. Kč)	Vyberte	Plán					Plán				
1	<b>AKTIVA CELKEM</b>	0	0	0	0	0	0	0	0	0	0	
2	Pohledávky za upsaný kapitál											
3	<b>STÁLÁ AKTIVA</b>	0	0	0	0	0	0	0	0	0	0	
4	Dlouhodobý nehmotný majetek											
5	Hmotný investiční majetek											
6	Dlouhodobý finanční majetek											
7	<b>OBĚŽNÁ AKTIVA</b>	0	0	0	0	0	0	0	0	0	0	
8	Zásoby											
9	<b>DLOUHODOBÉ POHLEDÁVKY</b>	0	0	0	0	0	0	0	0	0	0	
10	Pohledávky z obchodního styku											
11	Ostatní dl.pohl.											
12	<b>KRÁTKODOBÉ POHLEDÁVKY</b>	0	0	0	0	0	0	0	0	0	0	
13	Pohledávky z obchodního styku											
14	Ostatní kr.pohl.											
15	Finanční majetek a jeho ekvivalenty											
16	Časové rozlišení											

ř. Rozvaha (údaje v tis. Kč)	Vyberte	Plán					Plán				
		---	---	---	---	---	---	---	---	---	
<b>17 PASIVA CELKEM</b>	0	0	0	0	0	0	0	0	0	0	0
<b>18 VLASTNÍ KAPITÁL</b>	0	0	0	0	0	0	0	0	0	0	0
<b>19 ZÁKLADNÍ KAPITÁL</b>	0	0	0	0	0	0	0	0	0	0	0
20 Základní kapitál											
21 Vlastní akcie nebo vlastní podíly											
22 Kapitálové fondy											
23 Fondy ze zisku											
<b>24 HOSPODÁŘSKÝ VÝSLEDEK MINULÝCH LET</b>	0	0	0	0	0	0	0	0	0	0	0
25 Nerozdělený zisk minulých let											
26 Neuhrazená ztráta minulých let											
27 Hospodářský výsledek běžného účetního období (+/-)											
<b>28 CIZÍ ZDROJE</b>	0	0	0	0	0	0	0	0	0	0	0
29 Rezervy											
30 Dlouhodobé závazky											
<b>31 KRÁTKODOBÉ ZÁVAZKY</b>	0	0	0	0	0	0	0	0	0	0	0
32 Závazky z obchodního styku											
33 Závazky ze sociálního zabezpečení											
34 Státi - daňové závazky a dotace											
35 Ostatní závazky											
<b>36 BANKOVNÍ ÚVĚRY A VÝPOMOCI</b>	0	0	0	0	0	0	0	0	0	0	0
37 Bankovní úvěry dlouhodobé											
38 Běžné bankovní úvěry											
39 Krátkodobé finanční výpomoci											
40 Ostatní pasiva - přechodné účty pasiv											

ř. Výkaz zisků a ztrát (údaje v tis. Kč)	Vyberte	Plán					Plán				
		---	---	---	---	---	---	---	---	---	
41 Tržby za prodej zboží											
42 Náklady vynaložené na prodané zboží											
<b>43 OBCHODNÍ MARŽE</b>	0	0	0	0	0	0	0	0	0	0	0
<b>44 VÝROBY</b>	0	0	0	0	0	0	0	0	0	0	0
45 Tržby za prodej vlastních výrobků a služeb											
46 Změna stavu vnitropodnikových zásob vlast. výroby											
47 Aktivace											
<b>48 VÝKONOVÁ SPOTŘEBA</b>	0	0	0	0	0	0	0	0	0	0	0
49 Spotř. materiálu, energie											
50 Služby											
<b>51 PŘIDANÁ HODNOTA</b>	0	0	0	0	0	0	0	0	0	0	0
52 Osobní náklady	0	0	0	0	0	0	0	0	0	0	0
53 Mzdové náklady											
54 Odměny členům spol.											
55 Náklady na soc. zabez.											
56 Sociální náklady											
57 Daně a poplatky											
58 Odpisy DNM, DHM											
59 Ostatní prov. výnosy											
60 Ostatní prov. náklady											
<b>61 PROVOZNÍ HOSP. VÝSLEDEK</b>	0	0	0	0	0	0	0	0	0	0	0
62 Výnosové úroky											
63 Nákladové úroky											
64 Ostatní finanční výnosy											
65 Ostatní finanční náklady											
<b>66 HOSP. VÝSLEDEK Z FIN. OPERACÍ</b>	0	0	0	0	0	0	0	0	0	0	0
67 Daň z příjmů za běžnou činnost											
<b>68 HOSP. VÝSLEDEK ZA BĚŽNOU ČINNOST</b>	0	0	0	0	0	0	0	0	0	0	0
69 Mimořádné výnosy											
70 Mimořádné náklady											
71 Daň z příjmů z mimořádné činnosti											
<b>72 MIMOŘÁDNÝ HOSP. VÝSLEDEK</b>	0	0	0	0	0	0	0	0	0	0	0
73 Převod podílu na HV společníkům											
<b>74 HOSP. VÝSLEDEK ZA ÚČETNÍ OBDOBÍ</b>	0	0	0	0	0	0	0	0	0	0	0
<b>75 HOSP. VÝSLEDEK PŘED ZDANĚNÍM</b>	0	0	0	0	0	0	0	0	0	0	0

ř. Rozvaha (údaje v tis. Kč)	Vyberte	Plán					Plán				
		---	---	---	---	---	---	---	---	---	
76 Kontrola rovnosti aktiv a pasiv:	0	0	0	0	0	0	0	0	0	0	0
77 Kontrola rovnosti HV v rozvaze a výsledekce:	0	0	0	0	0	0	0	0	0	0	0

## 2. Doplňující údaje - průměrný počet pracovníků, pohledávky a závazky po splatnosti

ř. Doplňující veličiny	Vyberte	Plán					Plán				
		---	---	---	---	---	---	---	---	---	
78 Počet pracovníků											

## Jak lze opravit formulář FRP?

Po odeslání Plné žádosti lze formulář FRP opravit prostřednictvím vložení opraveného formuláře pomocí funkce „**Odeslat formulář**“. Vždy však musíte o tomto kroku informovat PM prostřednictvím Nástěnky.

<b>SEZNAM PROJEKTŮ</b>	Projekt	Registrační žádost	Plná žádost	Žádost o platbu	Monitoring projektu	Změna projektu	Nástěnka projektu
------------------------	---------	--------------------	-------------	-----------------	---------------------	----------------	-------------------

Informace o programech naleznete [zde](#)

Detail žadatele 2.2 RV01/071 "Testování FRP 25" 🔍

Základní informace
Adresy
Kontakty
FRP

**Finanční realizovatelnost projektu**

Ke správnému vyplnění FRP je nutné mít nainstalován XML602 Filler. Ten lze zdarma stáhnout [zde](#)

[Stáhnout formulář FRP](#)

Načtení vyplněného formuláře (datum poslední načteného formuláře: 28.05.2007 08:12)

### 1.2.3 Vyplnění a odeslání Plné žádosti

Formulář PŽ má předdefinovaný obsah buněk (struktura čísla, text, počet znaků, pulldowny atd.), který společně s kontextovou nápovědou (v pravém horním rohu obrazovky označenou takto: ) slouží pro snadné vyplnění požadovaných polí. V některých polích nebude možné zapsat údaj, pokud nebude mít požadovaný tvar nebo rozsah.

Při vyplňování žádosti provádějte průběžné ukládání již vyplněných polí kliknutím na tlačítko „**Uložit!**“ V případě jakýchkoliv dotazů se během vyplňování PŽ obraťte na příslušnou **RK CI** (*seznam Regionálních kanceláří CzechInvest naleznete na <http://www.czechinvest.org/regionalni-kancelare>*).

Pro průběžnou kontrolu vyplněných dat v každé záložce žádosti využívejte tlačítko „**Ověřit data na stránce**“ . V případě chybně vyplněných údajů se zobrazí informace o chybě s uvedením místa chyby a sdělením, jak by daná informace měla správně vypadat.

Po vyplnění všech záložek a zaškrtnutí souhlasu se všemi prohlášeními v poslední záložce **Prohlášení a závazky** proveďte celkovou kontrolu údajů napříč celou PŽ pomocí tlačítka „**Ověřit data plné žádosti**“.

Poté přejděte na záložku **Projekt – Seznam dokumentů**. Zde vygenerujte a vložte dokument PŽ obdobně jako u RŽ v kapitole 1.1.6 Vložení dokumentů a jejich elektronický podpis. Do Seznamu dokumentů vložte také povinné přílohy **Studii proveditelnosti a Přílohu k účetní závěrce (kapitola 1.2 Požadované přílohy PŽ)** a formulář FRP v doporučeném PDF formátu (kvůli menší velikosti souboru). Při odesílání žádosti včetně příloh prostřednictvím aplikace eAccount je nezbytné, aby byl k odesílanému dokumentu připojen elektronický podpis oprávněné osoby.

Pro podání celé PŽ na agenturu CzechInvest (tj. formulář PŽ, FRP a **požadované přílohy**) je třeba přejít opět do záložky **Plná žádost – Prohlášení a závazky**, kde stisknete tlačítko „**Potvrdit a odeslat plnou žádost**“ . Po správném odeslání PŽ se na obrazovce objeví hlášení o úspěšném odeslání Plné žádosti.

V případě zjištění chyb a nedostatků v odeslané PŽ Vás prostřednictvím aplikace eAccount kontaktujeme a zašleme Vám výzvu k odstranění chyb v PŽ nebo výzvu k doplnění údajů prostřednictvím záložky „**Nástěnka**“.

Po kontrole PŽ a požadovaných příloh ze strany **CzechInvestu** získáte na základě dokumentu „**Vyrozumění žadatele o postupu projektu do dalšího hodnocení**“, zaslaného prostřednictvím aplikace eAccount, elektronickou informaci, že projekt postoupil do dalšího hodnocení, a sdělení, že o oficiálním výsledku budete vyrozuměni. V opačném případě Vám bude sděleno, že Vaše žádost je z dalšího hodnocení vyřazena s uvedením kritéria(i) nepřijatelnosti.

## Schéma podání žádosti o podporu

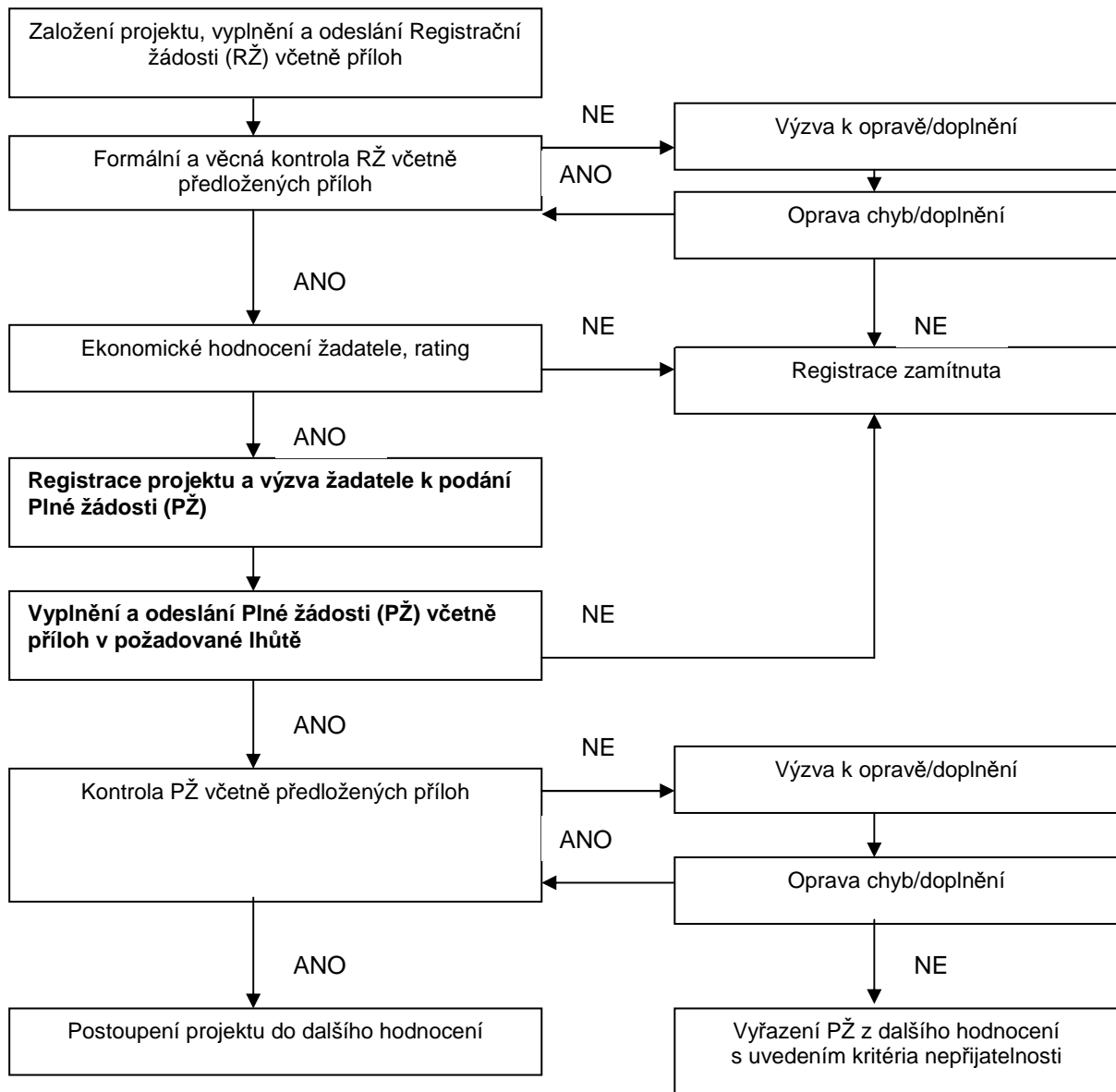

## 2 Hodnocení projektu

Projekty budou hodnoceny a schvalovány dle výše popsaného procesu kontinuálně, Ministerstvo průmyslu a obchodu bude vydávat Rozhodnutí o poskytnutí dotace ke každému projektu nezávisle na vyhodnocení ostatních projektů předložených v rámci dané výzvy.<sup>1</sup>

### Požadované přílohy Podmínek, které žadatel dokládá:

Společně s Podmínkami budete vyzváni k doložení dalších příloh, kterými jsou doklad o vlastnickém nebo jiném právu k nemovitosti (k místu realizace projektu), výpis z obchodního rejstříku a živnostenské oprávnění dle CZ-NACE projektu.

Přílohy k Podmínkám je nutné doložit ve 4 vyhotoveních. Minimálně jedno vyhotovení musí být originál, nebo notářsky/úředně ověřená kopie. Zbývá 3 vyhotovení mohou být kopie prosté.

## 3 Žádost o platbu

### Požadované přílohy k Žádosti o platbu:

- Kopie smlouvy o bankovním účtu;
- Kopie účetních dokladů a dokladů o úhradě (viz Pravidla pro dokládání), kopie kupních smluv, objednávky;
- Kopie dodacích listů a protokoly o převzetí od dodavatelů a protokoly o převodu do dlouhodobého majetku firmy
- Doklady prokazující splnění závazných ukazatelů (k datu splnění ZU)
- Kopie kolaudačního souhlasu (v případě technického zhodnocení stavby a novostavby)
- Kopie stavebního povolení (v případě technického zhodnocení stavby a novostavby)
- Předepsané tabulky pro mzdové náklady (nutné doložit i v elektronické podobě)

---

<sup>1</sup> První Rozhodnutí o poskytnutí dotace bude moci být vydáno až po schválení OPPI orgány Evropské komise.

## 4 Monitoring

### Ukazatele na úrovni projektu – Inovace

Název ukazatele	Jednotka	Popis ukazatele	Sledované období	Poznámka
<b>Závazné ukazatele</b>				
Uvedení na trh nových nebo inovovaných produktů (a)	počet	Celkový počet nových nebo inovovaných produktů.	Ukazatel je vykazován kumulativně k datu ukončení projektu (nejdříve tedy v závěrečné zprávě z realizace). Hodnota ukazatele zůstává po dobu udržitelnosti projektu neměnná.	Uvedením nového produktu (ať už výrobku, technologie nebo služby) na trh se rozumí prodej výrobku či technologie, v případě služby potom její poskytování na trhu.  Nejedná se o počet kusů nového nebo inovovaného produktu, ale o počet druhů (řad) nového nebo inovovaného produktu.
Zavedení nových nebo inovovaných procesů ve výrobě nebo poskytování služeb (b)	počet	Celkový počet nových nebo inovovaných procesů.	Ukazatel je vykazován kumulativně k datu ukončení projektu (nejdříve tedy v závěrečné zprávě z realizace). Hodnota ukazatele zůstává po dobu udržitelnosti projektu neměnná.	Rozumí se jejich skutečné používání v podnikových operacích.
Zavedení nových metod organizace firemních procesů a spolupráce s firmami a veřejnými institucemi (c)	počet	Celkový počet nových metod.	Ukazatel je vykazován kumulativně k datu ukončení projektu (nejdříve tedy v závěrečné zprávě z realizace). Hodnota ukazatele zůstává po dobu udržitelnosti projektu neměnná.	Rozumí se jejich skutečné používání v podnikových operacích.
Zavedení nových prodejních kanálů (d)		Celkový počet nových prodejních kanálů.	Ukazatel je vykazován kumulativně k datu ukončení projektu (nejdříve tedy v závěrečné zprávě z realizace). Hodnota ukazatele zůstává po dobu udržitelnosti projektu neměnná.	Rozumí se jejich skutečné používání v podnikových operacích.
<b>Monitorovací ukazatele</b>				
Nově vytvořená přepočtená pracovní místa	počet	Počet nově vytvořených přepočtených hrubých pracovních míst spojených s	Hodnoty jsou vykazovány přírůstkově od data zahájení projektu.	Pracovníkem se rozumí osoba s vazbou na zaměstnavatele v podobě pracovní smlouvy nebo dohody o pracovní činnosti.

		realizací projektu netýká se realizačního týmu; vykazuje se v FTE - ekvivalentu roční pracovní doby.	Ukazatel je vykazován vždy jako počet nově vytvořených pracovních míst za 1 kalendářní rok, poprvé za rok, ve kterém byla započata realizace projektu. I v době udržitelnosti projektu je možné, že se dosažená hodnota bude lišit od 0.	Za zaměstnance pracujícího na hlavní pracovní poměr, jehož pracovní místo vzniklo v přímé souvislosti s realizací projektu, se započítá hodnota 1, za zaměstnance pracujícího na vedlejší pracovní poměr příslušný zlomek plného úvazku (např. 0,5, 0,75 atd.) a u externího pracovníka se započítá zlomek pracovního roku, který skutečně odpracoval (pracovní rok = 8h*počet pracovních dní v daném kalendářním roce – např. 8h*230dní = 1840h, pracovník odpracoval 206h, za něj se tedy započítá 0,11 vytvořeného pracovního místa).
Nově vytvořená přepočtená pracovní místa - z toho ženy	počet	Počet nově vytvořených přepočtených hrubých pracovních míst pro ženy spojených s realizací projektu netýká se realizačního týmu; vykazuje se v FTE - ekvivalentu roční pracovní doby.	Hodnoty jsou vykazovány přírůstkově od data zahájení projektu. Ukazatel je vykazován vždy jako počet nově vytvořených pracovních míst za 1 kalendářní rok, poprvé za rok, ve kterém byla započata realizace projektu. I v době udržitelnosti projektu je možné, že se dosažená hodnota bude lišit od 0.	Viz popis "nově vytvořená přepočtená pracovní místa"
Nově vytvořená přepočtená pracovní místa - VaV	počet	Počet nově vytvořených přepočtených hrubých pracovních míst ve výzkumu a vývoji spojených s realizací projektu (netýká se realizačního týmu); vykazuje se v FTE - ekvivalentu roční pracovní doby). Za pracovníky ve výzkumu a vývoji se považují výzkumní pracovníci, techničtí a ekvivalentní pracovníci, jejichž činnosti	Hodnoty jsou vykazovány přírůstkově od data zahájení projektu. Ukazatel je vykazován vždy jako počet nově vytvořených pracovních míst za 1 kalendářní rok, poprvé za rok, ve kterém byla započata realizace projektu. I v době udržitelnosti projektu je možné, že se dosažená hodnota bude lišit od 0.	Pracovníkem se rozumí osoba s vazbou na zaměstnavatele v podobě pracovní smlouvy nebo dohody o pracovní činnosti. Za zaměstnance pracujícího na hlavní pracovní poměr, jehož pracovní místo vzniklo v přímé souvislosti s realizací projektu, se započítá hodnota 1, za zaměstnance pracujícího na vedlejší pracovní poměr příslušný zlomek plného úvazku (např. 0,5, 0,75 atd.) a u externího pracovníka se započítá zlomek pracovního roku, který skutečně odpracoval (pracovní rok = 8h*počet pracovních dní v daném

		jsou přímou službou výzkumu a vývoji.		<p>kalendářním roce – např. 8h*230dní = 1840h, pracovník odpracoval 206h, za něj se tedy započítá 0,11 vytvořeného pracovního místa).</p> <p>Za pracovníky ve výzkumu a vývoji se považují výzkumní pracovníci (vědci a vedoucí pracovníci VaV útvarů – zabývají se koncepcí nebo tvorbou nových znalostí, výrobků, procesů, metod a systémů, nebo takové projekty řídí – především zaměstnanci zařazení do hlavní třídy 2 a podskupiny 1237 platné klasifikace zaměstnání-rozšířené ČSÚ (dále jen KZAM-R), techničtí a ekvivalentní pracovníci (technici – uskutečňují vědecké a technické úkoly, aplikují koncepty a provozní metody – převážně zařazení do třídy 31 a třídy 32 KZAM-R) – oproti statistikám ČSÚ se nezapočítávají další pomocní (ostatní) pracovníci (řemeslníci, sekretářky a úředníci, kteří se podílí na výzkumných a vývojových činnostech nebo jsou začleněni do takových prací, zahrnutí nejsou ani manažeři a administrativní pracovníci, jejichž činnosti jsou přímou službou výzkumu a vývoji).</p>
Nově vytvořená přepočtená pracovní místa VaV - z toho ženy	počet	Počet nově vytvořených přepočtených hrubých pracovních míst ve výzkumu a vývoji pro ženy spojených s realizací projektu netýká se realizačního týmu; vykazuje se v FTE - ekvivalentu roční pracovní doby).	Hodnoty jsou vykazovány přírůstkově od data zahájení projektu. Ukazatel je vykazován vždy jako počet nově vytvořených pracovních míst za 1 kalendářní rok, poprvé za rok, ve kterém byla započata realizace projektu. I v době udržitelnosti projektu je možné, že se dosažená hodnota bude lišit od 0.	Viz popis "nově vytvořená přepočtená pracovní místa VaV"

Tržby	tis. Kč	Tržby z vlastních výrobků a služeb	Hodnota se vykazuje vždy k datu uvedenému ve zprávě (uzavřené účetní období). Nejedná se o přírůstkový ukazatel, hodnota je vždy uváděna za 1 rok.	Ve výkazu zisků a ztrát: Řádek č. 05 (tržby za prodej vlastních výrobků a služeb)
Tržby z inovovaných výrobků	tis. Kč	Tržby z vlastních nových nebo inovovaných výrobků a služeb	Hodnota se vykazuje vždy k datu uvedenému ve zprávě (uzavřené účetní období). Nejedná se o přírůstkový ukazatel, hodnota je vždy uváděna za 1 rok.	Vztahuje se pouze k výrobkům a službám, jejichž inovace byla přímo nebo nepřímo podpořena z OPPI (např. prostřednictvím nákupu výrobní technologie)
Přidaná hodnota	tis. Kč		Hodnota se vykazuje vždy k datu uvedenému ve zprávě (uzavřené účetní období). Nejedná se o přírůstkový ukazatel, hodnota je vždy uváděna za 1 rok.	Přidaná hodnota uvedena v řádku č. 11 výkazu zisku a ztrát.
Průměrný počet zaměstnanců	počet	Počtem zaměstnanců se rozumí počet ročních pracovních jednotek (RPJ), tj. počet pracovníků s plným pracovním úvazkem na celý rok, přičemž u pracovníků s částečným pracovním úvazkem a u sezónních pracovníků se započítá příslušný zlomek roční pracovní jednotky. Údaj se uvádí v průměrné hodnotě za uzavřený účetní rok.	Hodnota se vykazuje vždy k datu uvedenému ve zprávě (uzavřené účetní období). Nejedná se o přírůstkový ukazatel, hodnota je vždy uváděna za 1 rok.	
Produktivita práce na 1 zaměstnance	tis. Kč	= přidaná hodnota / průměrný počet zaměstnanců	Hodnota se vykazuje vždy k datu uvedenému ve zprávě (uzavřené účetní období). Nejedná se o přírůstkový ukazatel, hodnota je vždy uváděna za 1 rok.	Přidaná hodnota uvedena v řádku č. 11 výkazu zisku a ztrát

## 5 Přílohy

### 5.1 Společné přílohy dotačních programů

Platné verze všech **společných příloh dotačních programů podpory**

- Obecná pravidla způsobilosti výdajů pro OPPI 2007—2013
- Pravidla pro výběr dodavatelů
- Pravidla etapizace
- Pravidla pro publicitu
- Definice malého a středního podniku

naleznete na stránce <http://www.mpo.cz/dokument49046.html>

### 5.2 Seznam kontaktních míst

Regionální kanceláře agentury CzechInvest (RK CI) sídlí ve všech krajských městech České republiky. V případě zájmu se mohou zájemci na RK CI obracet buď písemně, nebo telefonicky, popřípadě si mohou domluvit osobní konzultaci.

Adresy a kontakty na regionální kanceláře agentury CzechInvest, naleznete na stránce <http://www.czechinvest.org/regionalni-kancelare>

## Příloha č. 1 – Upřesnění Výzvy v rámci OPPI, program Inovace – Inovační projekt – Výzva II

Tato příloha obsahuje doplňující informace k Výzvě č. 2 pro předkládání projektů v rámci Operačního programu Podnikání a inovace, program Inovace – Inovační projekt – Výzva II, kterou naleznete na internetových stránkách Ministerstva průmyslu a obchodu ČR ([www.mpo.cz](http://www.mpo.cz)) a agentury CzechInvest ([www.czechinvest.org](http://www.czechinvest.org)) pod dotačním programem Inovace.

### 1. Výzva k programu INOVACE – Inovační projekt – Výzva II

Výzvou jsou definovány konkrétní podmínky programu. Výzva č. 2 programu **Inovace – Inovační projekt** je určena jak pro malé a střední podniky<sup>1</sup> tak i pro velké podniky a bude probíhat dle níže uvedených termínů.

#### **Přílohy výzvy**

Příloha č. 1 - Vymezení způsobilých výdajů

Příloha č. 2 - Výběrová kritéria

#### **Důležité termíny**

Příjem registračních žádostí: **15. 7. 2008 – 30. 9. 2008 (příjem registračních žádostí končí v 18:00!)**

Příjem plných žádostí: **14.11. 2008 – 28. 2. 2009 (příjem plných žádostí končí v 18:00!)**

Projekt můžete realizovat **do 31. 12. 2011.**

Doporučujeme žadatelům, aby harmonogramy svých projektů (zejména u stavebních projektů) plánovali s dostatečnou časovou rezervou a neplánovali konec časově náročnějších projektů až na nejzazší povolený termín pro ukončení realizace projektů v rámci výzvy programu!

**Plánovaná alokace na tuto výzvu je 2 mld. Kč (tj. maximální objem dotací určených pro projekty, jímž bude poskytnuta dotace v rámci této výzvy)**

### 2. Přijatelnost žadatele

**Žadatel** - Může jím být podnikatelský subjekt splňující definici malého a středního podniku nebo velký podnik, který je v okamžiku podání Registrační žádosti zapsán v Obchodním rejstříku.

**Historie** - Žadatel musí doložit minimálně 2 uzavřená daňová období. Finanční ukazatele dokládající minulé hospodaření firmy pak žadatel vyplňuje do finančních výkazů (údaje z rozvahy a výkazu zisků a ztrát), které jsou součástí Registrační žádosti. Z těchto podkladů je následně vypočítán rating - hodnocení finančního zdraví žadatele.

**CZ-NACE** – Výstup projektu se musí projevit ve zpracovatelském průmyslu, v oblasti výpočetní techniky nebo v oboru technické zkoušky a analýzy, tzn. že žadatel samozřejmě musí mít oprávnění k podnikání v těchto odvětvích, nicméně nemusí se jednat o jeho převažující činnost. Některé činnosti v těchto odvětvích však nejsou za určitých podmínek podporovány (např. v potravinářském průmyslu, ocelářském průmyslu atd.). Tyto výjimky jsou uvedeny ve výzvě k programu INOVACE, v kapitole 4.4. Doporučujeme vám proto se s nimi seznámit ještě před tím, než začnete zpracovávat Registrační žádost.

Každému typu ekonomické aktivity je přiřazeno jedno konkrétní číslo kódu CZ-NACE. Číselník CZ-NACE i s přesnými definicemi jednotlivých činností se nachází na stránkách Českého statistického úřadu:

[http://www.czso.cz/csu/klasifik.nsf/i/klasifikace\\_ekonomickyh\\_cinnosti\\_\(CZ-NACE\)](http://www.czso.cz/csu/klasifik.nsf/i/klasifikace_ekonomickyh_cinnosti_(CZ-NACE))

<sup>1</sup> Vymezení malého a středního podniku je uvedeno v Příloze č. 4 těchto Pokynů.

**Sídlo žadatele a místo realizace** - Lze podpořit pouze ty inovační projekty, které jsou realizovány na území České republiky, kromě Prahy. Sídlo žadatele tedy může být v hlavním městě, ale k samotnému uskutečnění projektu musí dojít mimo region hl. m. Prahy.

### 3. Podporované aktivity

**V programu Inovace – Inovační projekt – Výzva II budou podporovány 4 typy aktivit, viz. kapitola 1.1 Výzvy:**

- Zvýšení technických a užitných hodnot výrobků, technologií a služeb (inovace produktu)
- Zvýšení efektivity procesů výroby a poskytování služeb (inovace procesu)
- Zavedení nových metod organizace firemních procesů a spolupráce s firmami a veřejnými institucemi (organizační inovace)
- Zavedení nových prodejních kanálů (marketingová inovace)

**Dokument s podrobným vysvětlením Základních pojmů naleznete v Příloze č. 10 těchto Pokynů.**

Při přípravě projektu je velice důležité prostudovat si základní pojmy, neboť již při podání Registrační žádosti je zapotřebí správně zvolit aktivity v návaznosti na váš podnikatelský záměr. Po schválení Registrační žádosti již není možné tyto aktivity měnit (totéž platí i pro výši dotace).

### 4. Zaměření programu a výběrová kritéria

Program Inovace - Inovační projekt je zaměřen na zavádění výsledků výzkumu a vývoje do praxe, tedy do výroby a na trh. Jedná se o podporu výrobní fáze inovačního procesu, jak ukazuje následující schéma<sup>2</sup>:

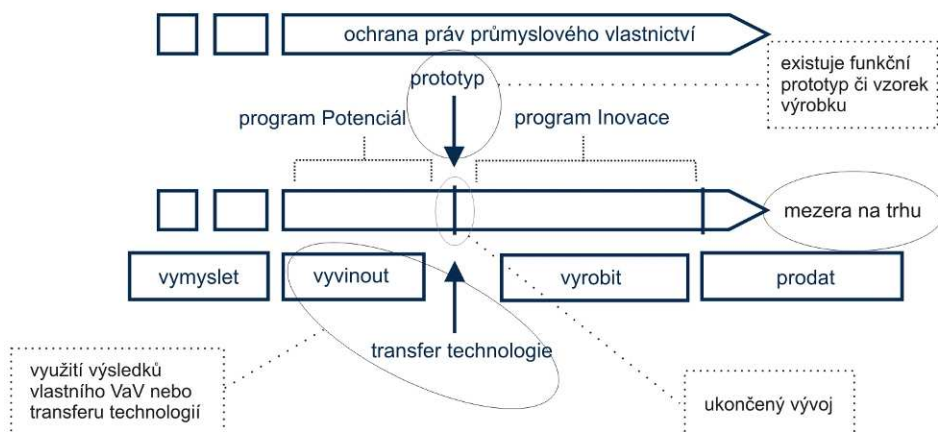

**Transferem technologie** se pro účely programu INOVACE rozumí přenos technologie (např. prototypy, technologické součásti, apod.) či technologického postupu (např. technologická řešení, výrobní postupy, apod.) včetně souvisejícího intelektuálního vlastnictví (např. patenty, licence, apod.) a know-how vyvinutých jedním subjektem pro účely průmyslové aplikace u jiného subjektu.

Zaměření programu a jeho postavení v rámci inovačního procesu odpovídají také výběrová kritéria.

<sup>2</sup> Schéma znázorňuje podmínky programu vztahující se k inovacím produktu a procesu (podporované aktivity a) a b)). U organizačních a marketingových inovací, které tyto aktivity doplňují, není vůbec návaznost na výzkum a vývoj vyžadována.

Výběrová kritéria programu **Inovace – Inovační projekt – Výzva II** jsou rozdělena na binární výběrová kritéria (odpověď ano/ne) a bodová výběrová kritéria. Jsou nastavena zvlášť pro inovaci produktu a procesu a zvlášť pro organizační a marketingovou inovaci.

**Stěžejními výběrovými kritérii jsou binární výběrová kritéria inovace produktu a procesu založená na principu ano – ne. Pokud nebude splněno být jen jedno binární kritérium (odpověď ne), projekt je vyloučen z dalšího hodnocení. Vybraná binární výběrová kritéria, která musí každý projekt splnit, jsou ve schématu zakreslena.**

Výběrová kritéria v plném znění jsou přílohou Výzvy.

V programu **Inovace – Inovační projekt – Výzva II** je důležité správné načasování podání žádosti o dotaci. Ideálním okamžikem je doba, kdy žadatel sám či ve spolupráci (s vysokou školou či jinými subjekty) právě ukončuje výzkum a vývoj výrobku, služby či technologie a má vyroben prototyp. Prototyp či vzorek musí být přitom funkční, provozně a uživatelsky způsobilý, popřípadě může být již vyrobena i ověřovací série. Za stejných podmínek může žadatel předložit projekt, který využívá transferu technologie. To znamená, že před podáním Plné žádosti uzavře například smlouvu o smlouvě budoucí na nákup licence a v okamžiku podání Plné žádosti je již schopen prokázat existenci funkčního prototypu/vzorku výrobku. Dotace tak slouží následně k podpoře výdajů, které žadateli umožní zahájit výrobu a uvést nový produkt na trh.

#### Dotaz

Jaké doklady mám předložit k prokázání spolupráce s vysokou školou nebo výzkumnou institucí?	Ke studii proveditelnosti stačí naskenovat/přiložit jakýkoliv dokument (stačí prostá kopie), ze kterého je patrná participace těchto institucí na výzkumu a vývoji inovačního produktu, který je předmětem vaší žádosti o dotaci. Dokladem může být např. smlouva o spolupráci, smlouva o využití výsledků duševní činnosti, smlouva o využití prototypu apod. Musí se jednat o právně platný dokument (stvrzený podpisem obou stran). V opačném případě nemůže být obodován.
----------------------------------------------------------------------------------------------	-------------------------------------------------------------------------------------------------------------------------------------------------------------------------------------------------------------------------------------------------------------------------------------------------------------------------------------------------------------------------------------------------------------------------------------------------------------------------------

#### Plnění závazných ukazatelů projektu

Obecnou podmínkou pro úspěšnou inovaci je její skutečné zavedení. To v případě inovace produktu znamená zavedení do výroby a následně i na trh. Daný produkt tedy musí být prodáván zákazníkům. U ostatních typů inovací platí, že musí být zavedeny do běžných firemních operací a reálně používány, tedy v případě nové technologie musí být tato skutečně provozně využívána, nové metody organizace firemních procesů ve firmě u organizační inovace musí být aplikovány a nový prodejní kanál musí skutečně být využíván pro odbyt výrobků. Ke splnění závazného ukazatele se žadatel zavazuje v Podmínkách poskytnutí dotace.

Na splnění závazného ukazatele je vázáno ukončení projektu, a tedy i vyplacení dotace za poslední etapu. Žadatel může podat poslední žádost o platbu až v okamžiku, kdy splní závazné ukazatele projektu. Před tímto datem nelze projekt považovat za ukončený!

U termínu splnění závazného ukazatele a způsobu jeho doložení je ponechána žadateli určitá volnost tak, aby ukazatele mohly reflektovat specifika jednotlivých projektů z různých odvětví a oborů činnosti. Návod, jak postupovat při popisu ukazatelů projektu, je uveden v osnově studie proveditelnosti ve 3. kapitole, v případě studie proveditelnosti pro organizační a marketingové inovace potom ve 2. kapitole. Níže uvádíme názorný příklad, jak mohou být závazné ukazatele definovány u konkrétního projektu.

**Příklad definice závazného ukazatele: Inovace výrobku spojená s inovací výrobního procesu a zavedením nového prodejního kanálu**

Firma zabývající se výrobou měřících přístrojů zahájila před dvěma lety ve spolupráci s vysokou školou vývoj speciálních digitálních vodoměrů a průtokoměrů R2D2. Vývoj je úspěšně završen a prototyp otestován i za nepříznivých klimatických podmínek. Nová řada průtokoměrů navzájem se lišících svou velikostí je v podmínkách ČR unikátní a některými svými parametry a funkcionalitami předčí i výrobky nejlepších evropských firem. Společnost nyní uvažuje o zavedení sériové výroby této řady a podala si žádost do programu **Inovace – Inovační projekt – Výzva II**. Pro zahájení výroby potřebuje pořídit technologii automatického osazování plošných spojů s vysokými parametry rychlosti a speciální inspekční systém pro výstupní kontrolu funkcionality. Zároveň by ráda využila i možnosti zavedení prodeje přes internet prostřednictvím vlastního e-shopu, který by zahrnoval i funkci konfiguratoru tak, aby si každý zákazník mohl nakonfigurovat požadovaný výrobek dle svých požadavků.

*Závazné ukazatele projektu definované v Podmínkách:*

Typ inovace	Termín splnění	Počet
Inovace produktu	30.6.2009	1
Inovace procesu	30.6.2009	2
Organizační inovace		
Marketingová inovace	30.6.2009	1

Příjemce se zavazuje, že ke stanoveným termínům:

- Zavede do výroby a na trh novou řadu výrobků R2D2 s následujícími technickými parametry a funkcionalitami: a)....., b)....., c)....., d)....., e).....  
Splnění těchto parametrů žadatel doloží zkušebním protokolem z autorizované zkušebny a prohlášením o shodě. Rovněž doloží k danému termínu i statistiky prodeje nové řady výrobků.
- Zavede do provozu automatickou linku na osazování plošných spojů a speciální inspekční systém na výstupní kontrolu funkcionality výrobků, což doloží protokoly ze zkušebních provozů.
- Zavede nový prodejní kanál v podobě vlastního e-shopu, prostřednictvím kterého bude zajišťovat prodej svých výrobků přes internet. Funkčnost systému doloží praktickou ukázkou a popisem workflow jeho fungování a statistikou prodeje včetně prodeje inovované řady výrobků R2D2.

## 5. Způsobilé výdaje

Způsobilými výdaji se rozumí výdaje spojené s realizací projektu, ze kterých je vypočítávána výše dotace dle regionální mapy intenzity veřejné podpory. Jejich podrobné vymezení najdete v Příloze č. 1 Výzvy a v Pravidlech způsobilosti výdajů (Příloha č. 3 těchto Pokynů).

Další informace o veřejné podpoře a podpoře de minimis (včetně výpočtu za uplynulé tříleté období) najdete na webových stránkách CzechInvestu.

## Dotazy

Co je možné provést před datem způsobilosti výdajů?	Za počátek způsobilosti výdajů spojených s projektem je považováno datum schválení registrační žádosti. Před datem způsobilosti výdajů je možné provést pouze výběrové řízení (u dodávek, které mu podléhají). Ostatní aktivity jako např. vystavení objednávek, uzavření kupních smluv, vystavení faktur, převzetí dodávek apod. je možné provést až po datu schválení registrační žádosti. Jestliže si žadatel v harmonogramu projektu nastaví datum zahájení projektu na pozdější datum, než je
-----------------------------------------------------	----------------------------------------------------------------------------------------------------------------------------------------------------------------------------------------------------------------------------------------------------------------------------------------------------------------------------------------------------------------------------------------------------------------------------------------------------------------------------------------------------

	datum schválení registrační žádosti, tak je potom rozhodné datum pro vznik způsobilých výdajů pro projekt datum zahájení projektu.
--	------------------------------------------------------------------------------------------------------------------------------------

Způsobilým výdajem je i nákup patentu nebo licence k právům duševního vlastnictví. Za jakých podmínek bude tento náklad způsobilým, když program vyžaduje, aby byl transfer technologie doložen již při plné žádosti?	Výdaje spojené s nákupem patentu, licence a dalších práv k duševnímu vlastnictví jsou jako ostatní výdaje způsobilé pouze v případě, pokud vznikly <b>po datu schválení Registrační žádosti</b> . Týká se to jak samotného odkupu těchto práv, tak např. uzavření smlouvy o odkupu práv (včetně smlouvy o smlouvě budoucí). Postup by byl tedy následující: 1) podáte Registrační žádost, s poskytovatelem licence již máte předjednaný budoucí kontrakt 2) Registrační žádost je vám schválena (je zahájen odpočet 90 dní na předložení Plné žádosti) 3) uzavřete smlouvu nebo smlouvu o smlouvě budoucí k nákupu duševního vlastnictví (je nutné při výběru dodavatele postupovat dle Pravidel pro výběr dodavatelů) 4) smlouvu/patent/licenci/jiná práva jste schopni doložit jako přílohu Plné žádosti.
-----------------------------------------------------------------------------------------------------------------------------------------------------------------------------------------------------------------------	-------------------------------------------------------------------------------------------------------------------------------------------------------------------------------------------------------------------------------------------------------------------------------------------------------------------------------------------------------------------------------------------------------------------------------------------------------------------------------------------------------------------------------------------------------------------------------------------------------------------------------------------------------------------------------------------------------------------------------------------------------------------------------------------------------------------------

Které výdaje nejsou způsobilými?	Například pořízení použitých strojů a zařízení, majetek pořízený aktivací, náklady spojené s výzkumem a vývojem, DPH (jestliže je příjemce podpory plátcem DPH), splátky půjček a úvěrů, sankce a penále, kursové ztráty, leasing a další dle textu programu a aktuální výzvy.
----------------------------------	--------------------------------------------------------------------------------------------------------------------------------------------------------------------------------------------------------------------------------------------------------------------------------

### Příklad: Stavební náklady

Stavební náklady přímo související s realizací projektu jsou uznatelné v max. výši 20 % z celkových způsobilých výdajů (ZV) na nákup strojů a zařízení a hardwaru a sítí. Např. firma si bude nárokovat jako ZV stroje za 10 mil. Kč, 8 mil. budou stavební náklady. Z 8 mil. Kč na stavební náklady si může nárokovat pouze 2 mil. Kč, neboť to je 20 % z celkových ZV na nákup stroje. Může si tedy celkem nárokovat 12 mil. Kč způsobilých výdajů.
A) Způsobilé výdaje na nákup strojů = 10 mil. Kč B) Stavební náklady = 8 mil. Kč. C) Způsobilé výdaje ze stavebních nákladů = 2 mil. Kč (20% z A) D) celkové způsobilé výdaje = A+C = 12 mil. Kč

*Pozn.: Pokud stavba vyžaduje stavební povolení, je třeba jej dodat nejpozději s první Žádostí o platbu (tato povinnost je stanovena v Podmínkách poskytnutí dotace).*

## 6. Forma a výše podpory

Podpora se příjemci poskytuje na základě Rozhodnutí o poskytnutí dotace, které vydává Ministerstvo průmyslu a obchodu a jehož součástí jsou závazné Podmínky pro realizaci projektu. Podpora je

poskytována formou dotace. Dotace je příjemci vyplácena zpětně po ukončení projektu nebo etapy (je-li projekt členěn na etapy) za předpokladu splnění podmínek Rozhodnutí o poskytnutí dotace.

### Výše dotace v procentech

Výše dotace vychází z procentních limitů způsobilých výdajů, které jsou stanoveny regionální mapou intenzity veřejné podpory. Tato mapa je uvedena níže a platí pro období 1. 1. 2007 - 31. 12. 2013.

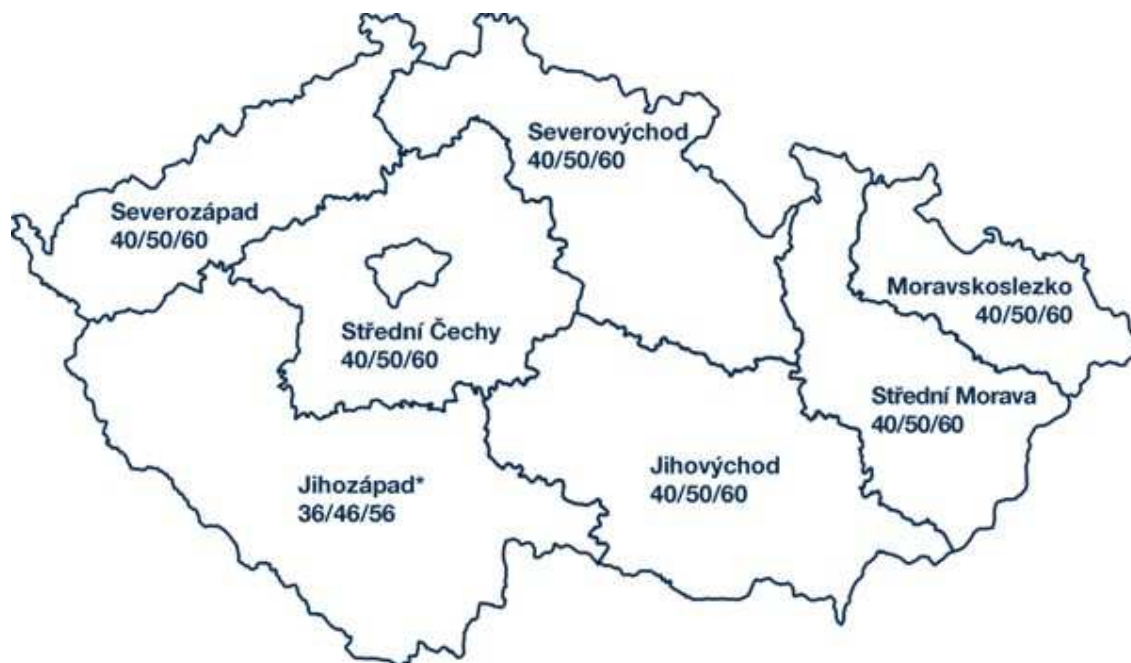

Výše dotace je tedy rozdělena podle regionu a dle velikosti podniku.

region NUTS II	malý podnik	střední podnik	velký podnik
Střední Morava, Severozápad, Střední Čechy, Moravskoslezsko, Severovýchod, Jihovýchod	60 %	50 %	40 %
*Jihozápad (1. 1. 2007 - 31. 12. 2010)	56 %	46 %	36%
*Jihozápad (1. 1. 2011 - 31. 12. 2013)	50 %	40 %	30%

### Výše dotace v peněžních částkách

K procentuelní výši dotace se zároveň vážou peněžní stropy, které ohraničují maximální množství peněz, které může žadatel získat v rámci jednoho projektu.

Podporovaná aktivita	Částka dotace	
	Minimální	Maximální
Inovace produktu (výrobku, služby, technologie) nebo procesu	1 mil. Kč	75 mil. Kč
Inovace marketingová nebo organizační	bez omezení	2 mil. Kč

### Dotaz

Jsme střední podnik a chceme projekt realizovat na dvou místech, a to v regionu Jihovýchod a Jihozápad. Jaká bude procentuelní výše dotace?	Pokud je projekt realizován na více místech, musíte se vždy řídit tím procentem dotace, které je z předmětných regionů nejnižší. V tomto případě je nižší dotace v regionu Jihozápad, proto můžete v letech 2007 – 2010 žádat o
---------------------------------------------------------------------------------------------------------------------------------------------	---------------------------------------------------------------------------------------------------------------------------------------------------------------------------------------------------------------------------------

dotaci 46% způsobilých výdajů a v letech 2011 – 2013 o dotaci 40% způsobilých výdajů.

## 7. Způsob zpracování projektu

Jako malý a střední podnikatel můžete podat žádost o dotaci na inovace uvedené v bodě **a), b), c) d) kapitoly 1.1 Výzvy**. Pokud předkládáte projekt na inovaci uvedenou v bodě **a) a/nebo b)**, vypracováváte **studii proveditelnosti** pro inovaci produktu a procesu. V případě, že předkládáte jak inovaci podle bodů **a) a/nebo b)**, **tak inovaci podle bodů c) a/nebo d)**, předkládáte navíc i **studii proveditelnosti** pro organizační a marketingové inovace. Stejně postupujete při vyplňování rozpočtu projektu v Plné žádosti, který má 2 části. Způsobilé výdaje pro inovace produktu a procesu a výdaje pro organizační a marketingové inovace jsou tedy v rozpočtu uváděny zvlášť.

Velké podniky mohou získat podporu pouze na aktivity a) a b).

## 8. Účast v dalších programech podpory

Na způsobilé výdaje projektu podpořeného z tohoto programu nelze poskytnout jinou veřejnou podporu, tj. veřejnou podporu dle článku 87 (1) Smlouvy o založení ES, ani podporu v režimu de minimis dle Nařízení Komise (ES) č. 1998/2006.

Další informace o veřejné podpoře a podpoře de minimis (včetně výpočtu za uplynulé tříleté období) najdete na webových stránkách CzechInvestu ) [www.czechinvest.org/verejna-podpora](http://www.czechinvest.org/verejna-podpora)

## Příloha č. 2 – Osnova studie proveditelnosti

### Osnova studie proveditelnosti pro inovace produktu a procesu

#### Titulní stránka

Na titulní straně by měl být uveden název projektu, název programu, název žadatele, identifikační údaje zpracovatele, datum zpracování. Je vhodné uvést počet stran textu a počet příloh.

#### Obsah

##### 1. Identifikační údaje a historie žadatele

- 1.1 Obchodní jméno, sídlo, IČ/DIČ
- 1.2 Jméno a příjmení kontaktní osoby
- 1.3 Stručná charakteristika žadatele
  - 1.3.1 Hlavní předmět podnikání, CZ-NACE
  - 1.3.2 Místa podnikání, místa realizace projektu včetně komentáře, zda se jedná o vlastní či pronajaté prostory
  - 1.3.3 Stručná historie a současnost, současná vlastnická struktura
  - 1.3.4 Zkušenosti žadatele se zaváděním inovačních projektů
  - 1.3.5 Základní ekonomické ukazatele za poslední 3 roky: čistý obrát<sup>1</sup>, export, počet zaměstnanců (THP/D/celkem)
  - 1.3.6 Vlastnictví certifikátů a norem (ISO, TS, VDA, GLP/GMP apod.)
- 1.4 Dlouhodobá podnikatelská koncepce včetně údajů o naplňování koncepce, výhled do budoucna

##### 2. Inovační potenciál žadatele

- 2.1 Podíl čistého obrátu z nových nebo inovovaných produktů uvedených na trh za poslední 3 roky jako průměrné % z celkového čistého obrátu
- 2.2 Seznam uskutečněných transferů technologií<sup>2</sup> ve formě využití patentu či nákupu/prodeje licence za poslední 3 roky
- 2.3 Spolupráce s vysokými školami (dále VŠ), výzkumnými a vývojovými institucemi (dále VaV), či firmami při VaV za poslední 3 roky doložená smlouvami či jinými dokumenty
- 2.4 Náklady na zvyšování kvalifikace zaměstnanců (průměrné % z celkových mzdových nákladů za poslední 3 roky)
- 2.5 Vzdělanostní struktura zaměstnanců (% podíl VŠ vzdělaných pracovníků na celkovém počtu pracovníků)
- 2.6 Náklady na marketing, pravidelné zjišťování potřeb zákazníků a průzkumy trhu (průměrné % z čistého obrátu za poslední 3 roky)
- 2.7 Vlastní zajištění výzkumu a vývoje ve firmě (oddělení VaV, počty VaV pracovníků) doložené organizační strukturou společnosti, případně popis inovační strategie ve firmě (koncepce zavádění inovací u žadatele)

---

<sup>1</sup> Čistý obrát = tržby za prodej vlastních výrobků a služeb + tržby za prodej zboží

<sup>2</sup> Transferem technologie se rozumí přenos technologie (např. prototypy, technologické součásti, apod.) či technologického postupu (např. technologická řešení, výrobní postupy, apod.) včetně souvisejícího intelektuálního vlastnictví (např. patenty, licence, apod.) a know-how vyvinutých jedním subjektem pro účely průmyslové aplikace u jiného subjektu.

### 3. Charakteristika projektu a jeho soulad s programem

3.1. Specifikace předmětu projektu (základní popis projektu)

3.2 Popis cílů, kterých má být dosaženo (včetně měřitelných ukazatelů a metod jejich měření)

3.3. Výstup projektu (závazný ukazatel) - žadatel definuje výstup projektu, který se v případě poskytnutí dotace stává závazným ukazatelem projektu. Žadatel zároveň stanovuje termín, ke kterému bude závazný ukazatel splněn a průkazně doložen

Typ inovace	Předmět inovace	Počet	Termín splnění	Způsob doložení
Nové nebo inovované produkty (výrobky, služby, technologie)	Zde uveďte o jaké nové nebo inovované produkty se jedná včetně vybraných technických parametrů:			Uveďte, jakým způsobem k navrhovanému termínu doložíte: technické parametry nového/inovovaného produktu (např. certifikáty, protokoly o shodě, protokoly ze zkušeben, schválení výrobků podle zvláštních předpisů, technologické předpisy, protokoly z garančních testů, protokoly ze zkušebních provozů, nezávislý expertní posudek apod.) vedení nového/inovovaného produktu na trh (např. statistiky prodeje apod.)
Nové nebo inovované procesy	Zde uveďte o jaké nové nebo inovované procesy se jedná včetně vybraných technických parametrů:			Uveďte jakým způsobem doložíte zavedení nového/inovovaného procesu (např. protokoly z garančních testů, protokoly ze zkušebních provozů, apod.)

3.4 Jak projekt využívá výsledky výzkumu a vývoje

- V případě vlastního vývoje či vývoje ve spolupráci žadatel popíše, jak byl vývoj realizován, uvede výši nákladů vynaložených na vývoj, zdroje financování (včetně obdržovaných dotací), počet lidí podílejících se na vývoji, časový harmonogram průběhu prací. Dále musí žadatel prokázat, že disponuje funkčním prototypem či funkčním vzorkem a popsat způsob jak byla ověřena funkčnost prototypu či vzorku (např. ověřovací testy, poloprovozní zkoušky atd.).

- V případě transferu technologie žadatel prokáže, že vývojová fáze projektu je již ukončena, a to existencí funkčního prototypu či funkčního vzorku.

3.5 Popis spolupráce s VŠ, institucemi VaV či firmami při VaV v projektu (spolupráce s institucí VaV či VŠ se společným výzkumným cílem, převzetí výsledků VaV od třetí firmy, od mateřské společnosti, konzultace s VaV institucí či VŠ, měření vzorků, testy atd.). Tato spolupráce musí být smluvně nebo jiným způsobem doložena

### 4. Podrobný popis projektu

4.1 Charakteristika stávajícího technického stavu produktu (specifikace technických parametrů nebo užitečných vlastností produktu)

4.2 Charakteristika nového technického stavu produktu (specifikace technických parametrů nebo užitečných vlastností nového/inovovaného produktu a srovnání s konkurencí). Charakteristika musí být zpracována takovým způsobem, aby bylo možno jednoznačně posoudit míru inovace produktu.

4.3 Charakteristika stávajícího technického stavu procesu (popis výrobních postupů a technik, zařízení a softwaru používaných k výrobě produktů a poskytování služeb).

- 4.4 Charakteristika nového technického stavu procesu (popis nových/inovovaných výrobních postupů a technik, zařízení a softwaru používaných k výrobě produktů a poskytování služeb). Charakteristika musí být zpracována takovým způsobem, aby bylo možno jednoznačně posoudit míru inovace procesu (včetně specifikace technických parametrů a srovnání s konkurencí).
- 4.5 Jak je v projektu zajištěna ochrana cizího duševního vlastnictví (využití vlastních práv duševního vlastnictví, nákup patentů, licencí, průmyslových vzorů, využití veřejně přístupného duševního vlastnictví atd.).
- 4.6 Popis jakým způsobem je zajištěna ochrana případného budoucího duševního vlastnictví.
- 4.7 Popis multiplikačního efektu projektu, tzn. zda je projekt součástí jiného většího projektu nebo navazuje na další projekty žadatele či spolupracujících firem v rámci dodavatelského nebo jiného hodnotového řetězce.

## 5. Technický popis řešení projektu

### 5.1 Investiční řešení projektu

- 5.1.1 Příprava projektu (bude/nebude realizace podléhat ohlášení, stavebnímu povolení, vypracování projektové dokumentace apod.)
- 5.1.2 Stavební práce projektu – žadatel popíše rozsah stavebních prací zahrnovaných i nezahrnovaných do způsobilých výdajů projektu (výčet stavebních objektů, stavebních úprav atd.) včetně uvedení, zda se jedná o novostavbu či technické zhodnocení objektu a účel, ke kterému bude objekt sloužit
- 5.1.3 Pořizované stroje a zařízení (provozní soubory), hardware a sítě - žadatel popíše pořizované stroje a zařízení (provozní soubory), hardware a sítě zahrnované do způsobilých výdajů (uvede technické řešení související s jejich instalací – např. ne/vyžaduje montáž, provedení stavebních prací; způsob napojení na provozní media, inženýrské sítě apod.)
- 5.1.4 Nakupovaná práva k užívání duševního vlastnictví, pořizovaný software – žadatel uvede o jaké ocenitelné práva se jedná, uvede vlastníky a způsob nákupu těchto práv
- 5.1.5 Projektované ukončení projektu (realizace projektu bude/nebude vyžadovat zkušební provoz, kolaudační souhlas)

### 5.2 Neinvestiční řešení projektu

- 5.2.1 Popis zabezpečení projektu z hlediska vynakládaných způsobilých neinvestičních výdajů zahrnovaných do rozpočtu projektu (např. rozsah školení, povinné publicity, mezd, nákup služeb poradců, expertů, studie apod.)

### 5.3 Popis jak projekt snižuje/zvyšuje energetickou a materiálovou náročnost výroby

- 5.4 Zdůvodnění rozsahu a nezbytnosti zvoleného řešení pro zajištění výstupů projektu (prokázat přímou vazbu na výstup projektu)

## 6. Rozpočet způsobilých výdajů

- 6.1 Celkové náklady projektu (rozpočtové náklady celkem / stavební část v tis. Kč) z toho celkem způsobilé výdaje projektu (ZV celkem / stavební část)
- 6.2 Jednotlivé položky rozpočtu způsobilých výdajů projektu uvedených v Plné žádosti o podporu žadatel rozepíše do seznamů – specifikací pořizovaných investic nebo specifikací provozních výdajů dle uvedeného příkladu:

Položka rozpočtu	Druh způsobilých výdajů	Celkem v tis. Kč	poznámka
<b>6.</b>	<b>Ostatní stroje a zřízení celkem</b>	<b>5 000</b>	
	-z toho: Stroj A včetně příslušenství a montáže	1 800	Instalace stroje vyžaduje provedení stavebních prací – rozpočtováno v pol. rozp. 4
	-z toho: Stroj B včetně příslušenství (nevyžadující montáž)	2 400	
	-z toho: stroj C	400	
	-z toho: Zařízení	400	

## 7. Harmonogram – časový plán realizace projektu

Časový plán přípravy, realizace projektu a jeho uvedení do zkušebního a plného provozu v podobě harmonogramu. Plán bude obsahovat i předpokládané termíny stavebního povolení, souhlasu ke zkušebnímu provozu a kolaudačního souhlasu.

## 8. Organizační zajištění projektu

- 8.1 Projektový tým – klíčoví zaměstnanci realizující projekt
- 8.2 Popis nároků na další zvyšování kvalifikace nebo rekvalifikace zaměstnanců spojených s přípravou a/nebo realizací projektu
- 8.3 Popis nároků na implementaci nových standardů řízení jakosti nebo nových metod jakosti řízení spojených s přípravou anebo realizací projektu
- 8.4 Specifikovat přírůstek / úbytek průměrného přepočteného počtu zaměstnanců (z toho ženy) ve srovnání před a po realizaci projektu. Popis nově vytvořených pracovních míst v rámci realizace projektu

## 9. Vliv projektu na životní prostředí

Popis veškerých pozitivních a negativních vlivů plynoucích z realizace projektu v jeho jednotlivých etapách.

## 10. Analýza trhu (prokázání mezery na trhu)

Mezera na trhu bude prokázána např. marketingovou studií či jinou formou, která analyzuje situaci na trhu. Tato studie by měla obsahovat minimálně následující body:

- 10.1 analýza nabídky – výčet hlavních konkurenčních firem, jejich podíl na trhu
- 10.2 srovnání navrhovaného řešení s konkurencí
- 10.3 analýza poptávky (potenciální odběratelé, předběžné poptávky, nezávazné objednávky atd.)
- 10.4 popis trhu – potenciál trhu, vývoj trhu, podíl žadatele na trhu
- 10.5 popis mezery na trhu
- 10.6 předpokládaný objem budoucích prodejů v hmotných jednotkách
- 10.7 projekce předpokládaných tržeb v čase

## 11. Finanční analýza projektu<sup>3</sup>

- 11.1 Popis hlavních ekonomických cílů projektu (např. zvýšení čistého obratu)

<sup>3</sup> V případě realizace organizační/marketingové inovace zahrnujte do finanční analýzy (body 11.2 – 11.4) i jejich náklady a výnosy.

- 11.2 Ekonomické ukazatele projektu – žadatel vloží tabulky Finanční plán realizované investice a Cash-Flow z finanční kalkulačky a připojí stručný komentář. Tyto tabulky budou obsahovat celkové náklady projektu (včetně nákladů organizační a marketingové inovace), tzn. jak způsobilé výdaje tak i nezpůsobilé
- 11.3 Hodnocení ekonomické efektivity – žadatel vloží výstupní tabulky (výpočet diskontovaného Cash-Flow a výsledné hodnocení) z finanční kalkulačky uvádějící finanční efektivity projektu a připojí stručný komentář
- 11.4 Citlivostní analýza rizik
  - 11.4.1 Určení klíčových ekonomických rizik projektu (např. pokles tržeb, kursová rizika, růst úrokových sazeb, zvýšení nákladů, zpoždění realizace projektu a zpoždění náběhu tržeb atd.)
  - 11.4.2 Určení klíčových neekonomických rizik (výběr dodavatelů, náročné technické řešení projektu atd.)
  - 11.4.3 Zpracování dopadu těchto rizik na realizaci projektu a na jeho efektivity – žadatel vytvoří optimistickou a pesimistickou variantu vývoje ekonomických výsledků projektu a vloží přepočtené výstupní tabulky (výpočet diskontovaného Cash-Flow a výsledné hodnocení) z finanční kalkulačky uvádějící finanční efektivity projektu
  - 11.4.4 Uvedení opatření k eliminaci těchto rizik
- 11.5 Uvedte způsob financování projektu

## **12. Závěr žadatele o dotaci (shrnutí relevantních údajů z projektu)**

## Osnova studie proveditelnosti pro organizační a marketingové inovace

### Titulní stránka

Na titulní straně by měl být uveden název projektu, název programu, název žadatele, identifikační údaje zpracovatele, datum zpracování. Je vhodné uvést počet stran textu a počet příloh.

### Obsah

#### 1. Identifikační údaje a historie žadatele

1.1 Obchodní jméno, sídlo, IČ/DIČ

1.2 Jméno a příjmení kontaktní osoby

1.3 Stručná charakteristika žadatele

1.3.1 Stručná historie a současnost, hlavní předmět podnikání (CZ-NACE), zkušenosti žadatele se zaváděním inovačních projektů (realizované organizační/marketingové inovace za poslední 3 roky a jejich dopad na činnosti podniku)

1.3.2 Místa realizace projektu

1.3.3 Základní ekonomické ukazatele za poslední 3 roky: obrát, export, počet zaměstnanců (THP/D/celkem)

1.3.4 Vlastnictví certifikátů a norem (ISO, TS, VDA, GLP/GMP apod.)

1.4 Dlouhodobá podnikatelská koncepce, včetně údajů o naplňování koncepce, výhled do budoucna (možno dodat jako samostatnou přílohu)

#### 2. Charakteristika projektu a jeho soulad s programem

2.1 Specifikace předmětu projektu (základní popis projektu) - popis hlavních bodů projektu, které vyplývají ze zpracované studie proveditelnosti, stručné a shrnující zhodnocení finančního efektu projektu, jeho realizovatelnost z hlediska všech prvků studie proveditelnosti

2.2 Stručný popis cílů, kterých má být dosaženo.

2.3 Výstup projektu (závazný ukazatel) – žadatel definuje výstup projektu, který se v případě poskytnutí dotace stává závazným ukazatelem projektu. Žadatel zároveň stanovuje termín, ke kterému bude závazný ukazatel splněn a průkazně doložen

Typ inovace	Předmět projektu	Počet	Termín splnění	Způsob doložení
Marketingová inovace	Zde uveďte o jakou marketingovou inovaci jde:			Uveďte, jakým způsobem k navrhovanému termínu doložíte: zavedení marketingové inovace (např. certifikát, akceptační test, případně zprávu z realizace, apod.) využívání nového prodejního kanálu (faktury, statistiky prodeje, objednávky, smlouvy apod.)
Organizační inovace	Zde uveďte o jakou organizační inovaci jde:			Uveďte, jakým způsobem doložíte uvedení organizační inovace k navrhovanému termínu (např. certifikát, akceptační test, případně zprávu z realizace, apod.)

2.4 Popis souladu projektu s cíli programu a popis vazby na inovaci produktu/procesu

### 3. Podrobný popis projektu

- 3.1 Analýza stávajícího stavu prodejních kanálů, organizace firemních procesů a spolupráce s firmami a veřejnými institucemi (dále jen spolupráce), popis potřeb z hlediska zavádění organizačních/marketingových inovací<sup>4</sup>
- 3.2 Popis nových prodejních kanálů, organizace firemních procesů a spolupráce. Popis musí být zpracován takovým způsobem, který umožní jednoznačné posouzení navrhované inovace s cílem odlišení stavu před inovací a po provedené inovaci
- 3.3 Podrobný popis předpokládaných efektů projektu, včetně kvantifikovaných ukazatelů a metody jejich měření a zdůvodnění výběru ukazatelů na základě celkové analýzy podniku provedené v bodě 3.1. Popis musí obsahovat minimálně jeden z následujících ukazatelů: úspora nákladů, úspora času, zvýšení čistého obrátu<sup>5</sup>, zvýšení kvality procesu (např. snížení zmetkovitosti). Tyto ukazatele budou přesně specifikovány a uvedeny v tabulce s časovou osou (tyto efekty zohledněte při výpočtu cash-flow projektu)
- 3.4 Popis zaváděných změn ve vztahu k firemním aktivitám, tzn. jak změny ovlivňují chod společnosti (zda se týkají výrobků, zaměstnanců, výnosů, firemních operací apod.) včetně měřitelného vyjádření rozsahu těchto změn
- 3.5 Popis multiplikačního efektu projektu, tzn. zda navazuje na další projekty žadatele či spolupracujících firem v rámci dodavatelského nebo jiného hodnotového řetězce
- 3.6 Popis možných rizik vyplývajících z realizace projektu (jaké externí/interní vlivy mohou ohrozit úspěšné provedení organizační/marketingové inovace)

### 4. Organizační zajištění projektu

- 4.1 Management projektu (klíčoví pracovníci podílející se na realizaci projektu, jejich funkce v projektu, reference z obdobných či jiných úspěšných projektů)
- 4.2 Popis nároků na další zvyšování kvalifikace nebo rekvalifikace zaměstnanců spojených s přípravou a/nebo realizací projektu
- 4.3 Popis nároků na implementaci nových standardů řízení jakosti nebo nových metod jakosti řízení spojených s přípravou a/nebo realizací projektu
- 4.4 Specifikovat přírůstek / úbytek průměrného přepočteného počtu zaměstnanců (z toho žen) ve srovnání před a po realizaci projektu. Popis nově vytvořených pracovních míst v rámci realizace projektu

### 5. Technické řešení projektu

- 5.1 Dodavatelé, zajištění outsourcingu
- 5.2 Odhad celkových nákladů na přípravu a realizaci projektu organizační/marketingové inovace (podrobně členěné tabulky s rozdělením nákladů do jednotlivých let)
- 5.3. Časový plán jednotlivých činností a fází projektu, který by měl být zpracován do podoby harmonogramu. Mělo by být jasně patrné, kdy jednotlivé činnosti začínají a kdy končí, které činnosti na ně navazují a jaké se vzájemně překrývají.

### 6. Závěr žadatele o dotaci (shrnutí relevantních údajů z projektu)

<sup>4</sup> Pokud byl zpracován Benchmarking, přiložte závěrečnou zprávu ke studii proveditelnosti

<sup>5</sup> Čistý obrát = tržby za prodej vlastních výrobků a služeb + tržby za prodej zboží

## Příloha č. 3 – Pravidla způsobilosti výdajů – zvláštní část pro program Inovace – Inovační projekt – Výzva II

### 1. Zkratky

Typ příjemce dotace: MSP – malý a střední podnik, VP – velký podnik

Podporovaná aktivita dle programu: IPP – inovace procesu nebo produktu, OMI – organizační a marketingová inovace

### 2. Způsobilé výdaje pro program

Poznámka: Podporovaná aktivita OMI je určena pouze pro MSP.

Druh způsobilých výdajů	LIMITY	Míra podpory	Může čerpat		Výskyt ve výzvách 2008	
			MSP	VP	IPP	OMI
			projektová dokumentace			X
inženýrská činnost ve výstavbě			X	X	X	-
novostavby	Souhrn způsobilých výdajů na novostavby a technické zhodnocení staveb ≤ 20 % z celkových skutečných způsobilých výdajů na ostatní stroje a zařízení a hardware a sítě	Jen MSP	X	-	X	-
technické zhodnocení staveb			X	X	X	-
hardware a sítě			X	X	X	X
ostatní stroje a zařízení			X	X	X	-
práva duševního vlastnictví	Pro velké podniky max. 50% z celkových skutečných způsobilých investičních výdajů projektu		X	X	X	X
software a data			X	X	X	X
služby poradců, expertů, studie		Max. 50 %	X	-	X	X
školení, rekvalifikace	Max. 20 % z celk. skutečných způs. výdajů projektu	Max. 45 %	X	-	X	X
tvorba webových stránek			X	-	-	X
povinná publicita			X	X	X	X
mzdy			X	-	X	X
pojistné			X	-	X	X

3. Zvláštní ustanovení pro způsobilé náklady	
Projektová dokumentace	Výdaje na projektovou dokumentaci prováděcí a skutečného provedení staveb (vyjma projektové dokumentace pro ohlašované stavby a projektové dokumentace pro stavební řízení) a na projektovou prováděcí dokumentaci pro instalaci strojů a zařízení (provozních souborů), hardware a sítí. Pro MSP: u novostaveb, technického zhodnocení staveb i pro instalaci strojů a zařízení (provozních souborů), hardware a sítí. Pro VP: u technického zhodnocení staveb i pro instalaci strojů a zařízení (provozních souborů), hardware a sítí. (vymezení typů projektové dokumentace odpovídá vyhl. č. 499/2006 Sb., o dokumentaci staveb, ve znění pozdějších předpisů.
Inženýrská činnost ve výstavbě	Výdaje na inženýrskou činnost ve výstavbě. Externě nakupované služby autorizovaných fyzických osob dle zákona č. 360/1992 Sb., o výkonu povolání autorizovaných architektů a o výkonu povolání autorizovaných inženýrů a techniků činných ve výstavbě, ve znění pozdějších předpisů. Pro MSP: u novostaveb, technického zhodnocení staveb i pro instalaci strojů a zařízení (provozních souborů), hardware a sítí. Pro VP: u technického zhodnocení staveb i pro instalaci strojů a zařízení (provozních souborů), hardware a sítí.
Novostavby	Výdaje na stavební práce a dodávky pro novostavby. Limit: Souhrn způsobilých výdajů na novostavby a technické zhodnocení staveb $\leq 20\%$ z celkových skutečných způsobilých výdajů na ostatní stroje a zařízení a hardware a sítě. Pouze pro MSP.
Technické zhodnocení staveb	Výdaje na stavební práce a dodávky pro technické zhodnocení staveb. Pro MSP i VP Limit: Souhrn způsobilých výdajů na novostavby a technické zhodnocení staveb $\leq 20\%$ z celkových skutečných způsobilých výdajů na ostatní stroje a zařízení a hardware a sítě. Poznámka: Za technické zhodnocení staveb se považují přístavby, nástavby, stavební úpravy a rekonstrukce a modernizace ve smyslu zákona č. 586/1992 Sb., o daních z příjmů, ve znění pozdějších předpisů..
Hardware a sítě	Výdaje na pořízení serverů, osobních počítačů, tiskáren, komunikačních a síťových zařízení (vysílače, směrovače, prepínače) a specializovaných koncových zařízení a lokálních sítí. Způsobilým výdajem nejsou výdaje na pořízení použitých informačních a komunikačních technologií (ICT), tj. těch, které již byly předmětem odpisu. Poznámka: Do této kategorie způsobilých výdajů nemohou být zahrnovány výdaje na stavební práce a dodávky související s budováním sítí. Tyto výdaje je nutno uvádět do kategorie „Technické zhodnocení staveb“ či případně „Novostavby“. Pro MSP i VP.
Ostatní stroje a zařízení	Výdaje na pořízení a technické zhodnocení strojů a zařízení a provozních souborů zahrnovaných i nezahrnovaných do rozpočtů novostaveb, technického zhodnocení budov a staveb. Způsobilým výdajem nejsou výdaje na pořízení použitých strojů a zařízení, tj. těch, které již byly předmětem odpisu. Pro MSP i VP. Poznámka: Do této kategorie způsobilých výdajů nemohou být zahrnovány výdaje na stavební práce a dodávky související s instalací strojů a zařízení. Tyto výdaje je nutno uvádět do kategorie „Technické zhodnocení staveb“ či případně „Novostavby“.

Práva duševního vlastnictví	<p>Výdaje na externě pořizované znalosti, postupy, oprávnění k podnikatelské činnosti (know how, licence, patenty, certifikace firmy apod.).</p> <p>Výdaje jsou způsobilé pouze za předpokladu pořízení práv duševního vlastnictví od třetích stran za tržních podmínek.</p> <p>Pro VP: Výdaje na práva duševního vlastnictví a software a data jsou v souhrnu způsobilé do výše 50 % celkových skutečných způsobilých investičních výdajů na projekt, tzn. výdaje na nemotný majetek jsou způsobilé pouze do výše způsobilých výdajů na hmotný majetek.</p>
Software a data	<p>Výdaje na pořízení softwaru, programů, licencí, nezbytných pro využití hardware, nákup dat, databází a jejich aktualizací. Za software se považuje základní software (operační systém, databázový systém, komunikační systém), aplikační software a software pro modelování a vývoj informačních systémů.</p> <p>Výdaje jsou způsobilé pouze za předpokladu pořízení software a dat od třetích stran za tržních podmínek.</p> <p>Pro VP: Výdaje na práva duševního vlastnictví a software a data jsou v souhrnu způsobilé do výše 50 % celkových skutečných způsobilých investičních výdajů na projekt, tzn. výdaje na nemotný majetek jsou způsobilé pouze do výše způsobilých výdajů na hmotný majetek.</p>
Služby poradců, expertů, studie	<p>Výdaje na externě pořizované služby poradců, expertů, znalců, jimi zpracovávané studie, analýzy, certifikace, homologace, registrace apod. Způsobilými výdaji nejsou výdaje na přípravu žádosti o podporu, žádosti o platbu a monitorovacích zpráv.</p> <p>Podpora na tyto výdaje je poskytována maximálně do výše 50% způsobilých výdajů na zajištění těchto služeb.</p> <p>Pouze pro MSP (výdaje de minimis).</p>
Školení, rekvalifikace	<p>Výdaje spojené se zaškolením zaměstnanců v souvislosti s uvedením do provozu pořízené technologie nebo se zaváděním organizační či marketingové inovace. Výdaje na tyto služby jsou způsobilé do výše 20 % z hodnoty celkových způsobilých výdajů projektu.</p> <p>Podpora na tyto výdaje je poskytována maximálně do výše 45% způsobilých výdajů na zajištění těchto služeb.</p> <p>Pouze pro MSP (výdaje de minimis).</p>
Tvorba webových stránek	<p>Výdaje na externě pořizované služby při tvorbě webových stránek souvisejících se zaváděním organizační nebo marketingové inovace.</p> <p>Pouze pro MSP (výdaje de minimis).</p>
Povinná publicita	<p>Výdaje spojené s povinnostmi stanovených poskytovatelem podpory na publicitu projektu.</p> <p>Pro MSP i VP.</p>
Mzdy a pojistné	<p>Výdaje na mzdy a pojistné klíčovými pracovníky podílejícími se na realizaci projektu (pouze osoby v pracovněprávním poměru k žadateli). Výdaje na sociální a zdravotní pojištění (vázáno na výši mezd). Způsobilými jsou pouze výdaje na mzdy a pojištění zaměstnanců přímo se podílejících na projektu, za způsobilé nelze považovat výdaje vyplývající z běžného chodu příjemce. Způsobilými výdaji rovněž nejsou výdaje, které svým charakterem plní zejména stabilizační funkci (příspěvky na penzijní připojištění, životní pojištění, dary k životním jubileím, příspěvky na rekreaci, apod.)</p> <p>Pouze pro MSP (výdaje de minimis).</p>

## Příloha č. 4 – Vymezení základních pojmů programu Inovace – Inovační projekt – Výzva II

Tento dokument vymezuje základní pojmy pro účely programu Inovace – Inovační projekt.

### a) Zvýšení technických a užitných hodnot výrobků, technologií a služeb (inovace produktu)

Cílem uvedených inovací produktu může být snaha o získání nové konkurenční výhody zavedením nového výrobku, technologie či služby na trh.

Inovací produktu je zavedení na trh nových nebo významně zlepšených výrobků, technologií a služeb. Novost či významné zlepšení se vztahují k technickým charakteristikám produktu, jeho komponentům a použitým materiálům, k zabudovanému softwaru, užitné hodnotě a dalším funkčním charakteristikám.

Změnu designu, pokud s sebou nese i významnou změnu v charakteristikách produktu, nelze považovat za inovaci produktu. Podobně rutinní změny či pravidelné sezónní úpravy nejsou inovací produktu.

Z hlediska odlišení inovace produktu a marketingové inovace může záležet i na samotné činnosti firmy. Pokud firma vyrábí zboží a poprvé zavádí metodu internetového prodeje pro své výrobky, jedná se o inovaci marketingovou. Společnost specializující se na internetový prodej naopak při zlepšení svého systému prodeje realizuje inovaci produktu.

### b) Zvýšení efektivity procesů výroby a poskytování služeb (inovace procesu)

Při zavádění nového produktu do výroby a na trh většinou vzniká pro firmu i potřeba změny jejích výrobních procesů (inovace procesu). Cílem procesní inovace ale může být i snížení jednotkových nákladů produkce nebo zvýšení kvality produktu.

Inovací procesu rozumíme zavádění nových nebo významně zlepšených způsobů výroby a dodávek. Inovace procesu tak zahrnuje techniky, zařízení a software používané k výrobě zboží a poskytování služeb a k zajišťování logistiky firmy.

Základním rysem inovace procesu je, že musí být pro firmu zcela nová a musí být skutečně zavedena, tj. používána v běžných firemních operacích.

Příkladem inovace procesu ve výrobě může být zavádění nových automatických výrobních zařízení nebo výrobní linky, v logistice firmy potom zavádění sledování toků zboží a materiálu pomocí systémů čárového kódu.

### c) Zavedení nových metod organizace firemních procesů a spolupráce s firmami a veřejnými institucemi (organizační inovace)

Cílem výše uvedených organizačních inovací může být snaha o snížení administrativních a/nebo transakčních nákladů, získání nových neobchodovatelných aktiv (znalostí) nebo snížení ceny dodávek.

Základním kritériem pro odlišení organizační inovace od ostatních organizačních změn ve firemním řízení a organizaci je její *novost*, to znamená situaci, kdy tato metoda firmou nebyla v předchozím období používána, ať už je převzata od firmy jiné či vyvinuta vlastními zdroji, a je výsledkem strategického rozhodnutí managementu.

Organizační inovací je zavedení nových postupů organizace práce a postupů organizujících vztahy s ostatními firmami a veřejnými institucemi.

Základními nástroji organizačních inovací jsou zejména:

- zavedení nových postupů pro zlepšení učení a sdílení znalostí, např. zavedení nových postupů pro sběr a třídění informací jako je tvorba databáze nejlepších postupů pro zvýšení jejich obecné znalosti a dostupnosti, první zavedení postupů pro rozvoj pracovníků a jejich udržení (systémy školení a vzdělávání)
- zavedení manažerských postupů pro celkovou výrobu nebo zásobování (supply-chain management systémy, business reengineering, štihlá výroba, kanban, kaizen, Six sigma, systémy řízení kvality -vyjma ISO)
- zavedení nových metod spolupráce (integrace) s dodavateli, odběrateli, výzkumnými organizacemi, zákazníky (dohody o spolupráci, alianční dohody, outsourcing a subkontrahování výroby, nákupu, distribuce, nábory a pomocných služeb, propojení informačních systémů či databází); aktivity související s výzkumem a vývojem dle zákona č.130/2002 Sb., o podpoře výzkumu a vývoje nelze podporovat, ve znění pozdějších předpisů.

Organizačními inovacemi nejsou změny založené na již využívaných organizačních metodách, samotné formulování manažerských strategií (přičemž jejich naplňování může vyžadovat organizační změny), fúze a akvizice jiných podniků.

Organizační inovace se vzhledem ke svému směřování na snížení nákladů díky efektivnějším konceptům výroby, dodávek a interní organizace často prolínají s inovacemi procesními. Základním bodem pro jejich rozlišení je skutečnost, že procesní inovace se zabývají zaváděním nového zařízení, SW a speciálních technik nebo postupů, zatímco organizační inovace primárně pracují s lidmi a jejich organizační práce.

Základními kritérii pro jejich rozlišení jsou následující příklady:

- pokud inovace zahrnuje výrazně zlepšený proces výroby nebo dodávky cílený na snížení nákladů nebo zvýšení kvality produktu, jde o procesní inovaci.
- pokud inovace obsahuje novou organizační metodu ve firemní činnosti nebo externích vztazích, jde o inovaci organizační.

#### d) Zavedení nových prodejních kanálů (marketingová inovace)

Marketingovou inovací pro účely tohoto programu se rozumí inovace prodejních a distribučních kanálů (dále jen distribuční inovace).

V souvislosti se vznikem a zaváděním nových výrobků, technologií, služeb a procesů se zpravidla může objevit i potřeba vzniku a zavedení nových prodejních a distribučních kanálů, ať už jako důsledek této činnosti nebo jako předpoklad dalšího úspěšného rozvoje inovativního podniku.

Základním kritériem pro odlišení distribuční inovace od ostatních změn ve firemním řízení a provozu prodeje je její *novost*, to znamená situaci, kdy tato metoda firmou nebyla v předchozím období používána, ať už je převzata od firmy jiné či vyvinuta vlastními zdroji a vychází z marketingové strategie firmy.

Distribuční inovací je především zavedení nového prodejního kanálu, přičemž prodejním kanálem se myslí způsob prodeje výrobku nebo služby zákazníkům ovlivňující strategii prodeje, druh zvolených obchodních partnerů a způsob jejich obsluhy a ne logistická metoda spojená s transportem, překládkou, skladováním a manipulací s produktem, ovlivňující zejména efektivnost a nákladovost existující prodejní cesty. Primárním cílem distribuční inovace je zvýšení prodeje nebo tržního podílu na rozdíl od inovace procesní, týkající se logistiky, které cílem je primárně zrychlení procesu a/nebo snížení jeho nákladů.

Základními metodami distribuce produktů (hmotných výrobků event. služeb) nebo distribučními kanály jsou zejména:

- prodej prostřednictvím výhradního nebo nevýhradního zastoupení
- prodej prostřednictvím velkoobchodu
- prodej prostřednictvím maloobchodních řetězců
- prodej prostřednictvím nezávislého maloobchodu
- přímý prodej koncovým zákazníkům (s využitím vlastních prodejců, prodejních a objednávkových katalogů, elektronických prostředků – e-commerce)
- franchising a licencování.

Mezi distribuční inovace nepatří sezónní akce na podporu prodeje nebo jiné rutinní akce a změny, změny produktů s využitím konceptů prodeje využívaných firmou pro jiné produkty již dříve, ani cílené zaměření na nové geografické trhy nebo tržní segmenty (pokud toto nevyužívá nových distribučních kanálů). Rovněž významné změny v charakteristikách nebo vlastnostech webovských aplikací firem v oblasti e-commerce nejsou z jejich pohledu změnou způsobu prodeje.

## SEZNAM POUŽITÝCH ZKRATEK

CI	CzechInvest
CZ-NACE	Odvětvová klasifikace ekonomických činností
ČS	Člen seskupení
CT	Czech Trade
DZ	Doplňující zpráva
EU	Evropská unie
FÚ	Finanční úřad
FV	Finanční výkaz
GIS	Geografický informační systém
HK	Hodnotitelská komise
IT	Informační technologie
MF	Ministerstvo financí
MMR	Ministerstvo pro místní rozvoj
MPO	Ministerstvo průmyslu a obchodu
MSP	Malý a střední podnik
MZ	Monitorovací zpráva
NUTS	Nomenklaturní územní jednotka
OP	Operační program
OPPI	Operační program Podnikání a inovace
PCZ	Průběžná čtvrtletní zpráva
PDA	Personální digitální asistent
PEZ	Průběžná etapová zpráva
RK CI	Regionální kancelář CzechInvest
RŽ	Registrační žádost
ŘO OPPI	Řídicí orgán Operačního programu Podnikání a inovace
SF	Strukturální fondy
SW	Software
VP	Velký podnik
VŠ	Vysoká škola
ZZ	Závěrečná zpráva
ŽoPI	Žádost o platbu